

Årsmelding

2015

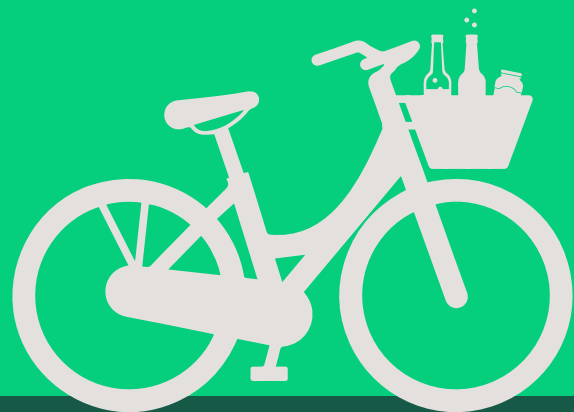

Helgeland
Avfallsforedling
IKS



Innhold

1 Helgeland Avfallsforedling IKS

1.1	Innledning	4
1.2	Formål.....	4
1.3	Historikk	5
1.4	Organisasjon.....	6
1.4.1	Representantskapet.....	6
1.4.2	Styret.....	6
1.4.3	Likestilling.....	6
1.4.4	Organisasjonskart	6

2 Innsamling, sortering og gjenvinning

2.1	Husholdningsrenovasjon	8
2.2	Septiktømming	8
2.3	Gjenbruksstasjonene og mobile mottak	8
2.4	Røssvollhei avfallsplass	9
2.4.1	Vekt og sorteringsområde.....	9
2.4.2	Optibaganlegg	9
2.4.3	Gassanlegg.....	9
2.4.4	Deponi	9
2.5	Mengder og gjenvinning.....	10
2.6	Oppgradering og byggeplaner	10
2.7	Informasjon.....	10

3 Helse, miljø og sikkerhet

3.1	Arbeidsmiljø og sykefravær	13
3.2	Ytre miljø	13
3.2.1	Sigevann og påvirkning Langvassåga	13
3.2.2	Flygeavfall.....	13
3.2.3	Fly / fugl	13
3.2.4	Deponigass.....	14

4 Utsiktene fremover

4	Utsiktene fremover	16
---	--------------------------	----

Klima og miljørapport

5 Regnskap og revisors beretning

5.1	Årsberetning 2014.....	24
5.2	Resultatregnskap 2014 HAF IKS.....	25
5.3	Balanse 31.12. 2014 HAF IKS.....	26
5.4	Noter 2014 HAF IKS.....	28
5.5	Revisjonsberetning 2014 HAF IKS.....	40

1

Helgeland Avfallsforedling IKS



1.1 Innledning

HELGELAND AVFALLSFOREDLING IKS, HAF, er et interkommunalt selskap opprettet den 4. mai 1994.

Selskapet er eid av de 6 kommunene **Hemnes, Lurøy, Nesna, Rana, Rødøy** og **Træna** og ble opprinnelig etablert i h.h.t. kommunelovens § 27, men er seinere organisert med hjemmel i Lov om interkommunalt samarbeid (IKS) § 40.

Formålet er å ta seg av renovasjon og septikbehandling i eierkommunene samt å stå for driften av en felles fyllplass. Dette inkluderer også all administrasjon av eksisterende og nye ordninger i forbindelse med sortering av avfallet. Selskapet dekker i dag et område med totalt ca. 36.000 innbyggere.

Vedtak om etablering av HAF:

I mars 1994 vedtok kommunestyrene i alle 6 HAF-kommunene interimsstyret forslag til:
- Selskapsform, Renovasjonsforskrifter, Navn, Handlingsplan, Vedtekter og Samarbeidsavtale mellom kommunene.

Vedtak om omorganisering av HAF:

I mai 2002 vedtok representantskapet at selskapet skulle organiseres som interkommunalt selskap (IKS) og ny selskapsavtale ble godkjent av alle eierkommunene i løpet av 2002.

1.2 Formål

Formålet til selskapet er:

1. Å drive miljøvennlig avfallsbehandling i eierkommunene.
2. Å stå for innsamling og transport av de avfallstyper som egner seg for interkommunalt samarbeide etter avtale med kommunene. Det er forutsatt allmenn tvungen renovasjon i alle eierkommunene.
3. Å stå for gjenvinning og sortering av resirkulerbare avfallsprodukter og distribusjon og salg av slike produkter.
4. Å være et konsultativt organ for eierne i avfallsspørsmål og bidra til løsning av slike.
5. I den utstrekning selskapet har kapasitet kan det selge tjenester til andre. Avtale om salg av tjenester i henhold til dette punkt skal godkjennes av representantskapet. Representantskapet kan delegere slik myndighet til styret.

«HAF skal være et selskap med høy kompetanse innen behandling av avfall, og skal til enhver tid være pådriver og utvikler av gode løsninger innen avfallsbehandling.»

Ansvarsandelen for de enkelte kommunen ble etter den nye organiseringen slik;

Rana kommune	47,62 %
Hemnes kommune	14,30 %
Træna kommune	9,52 %
Lurøy kommune	9,52 %
Nesna kommune	9,52 %
Rødøy kommune	9,52 %

1.3

Historikk 1991-2014

1991 Samarbeide om renovasjonsløsninger for kommunene på Helgeland utredes. Det konkluderes med at det bør dannes to interkommunale avfallselskaper.

1994 HAF etableres som et selskap eid av de 6 nordligste Helgelandskommunene; Hemnes, Lurøy, Nesna, Rana, Rødøy og Træna i juni 1994. Daglig leder, kontorleder og driftsleder tilsettes.

1995 Fra og med 1995 har HAF ansvaret for renovasjon og septiktømming i alle 6 medlems-kommunene samt driften av Røssvollhei avfallsplass.

Optisk sortering er valgt som kildesorteringsløsning, og utdeling av plastdunker til erstatning for sekkestativer og gamle metalleder er gjennomført.

Optibaganlegget er i full drift med oppgradert kamerautstyr og utsortering av matavfall i henhold til Fylkesmannens krav.

2001 Andre kontraktperiode for husholdningsrenovasjon startet 1. juli 2001 med nye renovasjonsentreprenører i alle kommunene unntatt Rødøy. Deponigassen tas i bruk som brensel til oppvarming av Optibaganlegget.

HAF tegnet seg som medeier i et nytt selskap som skal behandle våtorganisk avfall fra hele Midt-Norge, Ecopro as. Midlertidig avtale om levering av slikt avfall ble inngått med IRIS i Bodø.

2003 HAF omorganiseres etter lov om interkommunalt samarbeid. og det vedtas at HAF skal etablere et eget selskap for bedriftsrenovasjon og i 2003 stiftes Retura HAF AS som et heleiddatterselskap av HAF IKS.

2006 HAF starter planleggingen av et forbrenningsanlegg for avfall i Mo i Rana og i november 2006 stiftes selskapet HAF Energi AS som skal ha til formål å drive forbrenning av avfall.

HAF går inn som medeier i Askeladden Brukthandel AS.

Rødboks innføres som innsamlingsordning for farlig avfall i alle HAF-kommunene

2008 Utlysning av nytt anbud med oppstart av kontrakt pr. 1.juli 2008. Totalt 5 tilbydere gir pris og SB Transport AS velges som entreprenør for hele HAF området.

Matavfallet sendes fra mai 2008 til Ecopro AS i Verdal

2009 Det inngås avtale med Rekom AS om levering av alt brennbart restavfall til forbrenning fra den dato deponiforbudet trer i kraft, dvs. 1.juli 2009.

Ny gjenbruksstasjon ble tatt i bruk på Nesna i 2009. Drives i egen regi med åpningstid en dag i uka. av 2014.

2014 Høsten starter vi med innsamling av plastemballasje i blå poser fra husholdningene. Disse sorteres som deg rønne posene ut i vårt Optibag anlegg.

Både HAF og Retura HAF oppnår i løpet av 2014 status som Miljøfyrtårn.

2015 (hovedpunkter)

- I september starter vi med innsamling av plastemballasje i blå poser som sorteres ut i vårt Optibaganlegg.
- Revidert renovasjonsforskrift er ute til høring i alle våre 6 kommuner.
- Vår trainee gjennom Kandidat Helgeland, Iselin Esp Pettersen, avsluttet sitt engasjement i juli 2015.
- Vårt nye anlegg i Nordre gate 21 er klart til innflytting i slutten av november.

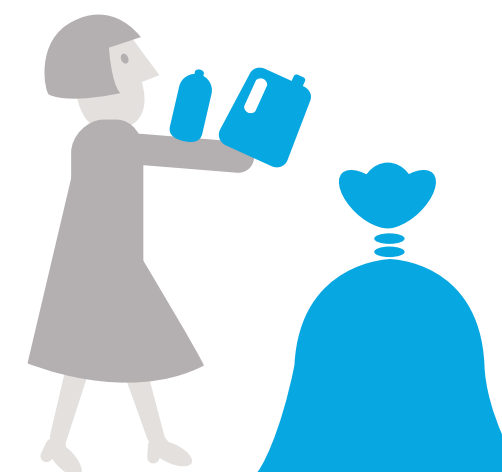

1.4 Organisasjon

1.4.1 Representantskapet

Eierkommunene vedtok i 2003 å organisere selskapet etter lov om interkommunalt samarbeide (IKS). Representantskapet i HAF består etter den nye organisasjonsmodellen av 21 representanter fordelt på 10 repr. fra Rana, 3 fra Hemnes og 2 fra hver av de andre kommunene, Lurøy, Nesna, Rødøy og Træna.

Første konstituerende møte i representantskapet ble avholdt 4. mai 1994.

I h.h.t. lov om interkommunalt samarbeid kan ikke samme person være medlem av både styre og representantskap i HAF, og dette må det tas hensyn til i valg av medlemmer til disse fora.

I 2015 ble det avholdt 2 møter i Representantskapet med til sammen 15 saker til behandling.

1.4.2 Styret

Styret i HAF består av 5 medlemmer med personlige varamenn valgt for 2 år av gangen. Rana har 2 medlemmer, Hemnes har 1 medlem, Nesna og Træna har 1 felles medlem, og Lurøy og Rødøy har 1 felles medlem.

Det er i 2015 avholdt 5 styremøter og 1 ekstraordinært styremøte. Det er behandlet til sammen 40 saker.

1.4.3 Likestilling

Selskapet har som mål å være en arbeidsplass der det råder full likestilling mellom kvinner og menn og har i sin policy innarbeidet forholdet rundt likestilling som tar sikte på at det ikke forekommer forskjellsbehandling grunnet kjønn i for eksempel lønn, avansement og rekruttering.

Av selskapets 13 ansatte er 4 kvinner. I styret er det 3 menn og 2 kvinner.

Av selskapets 13 ansatte er 4 kvinner.
I styret er det 3 menn og 2 kvinner.

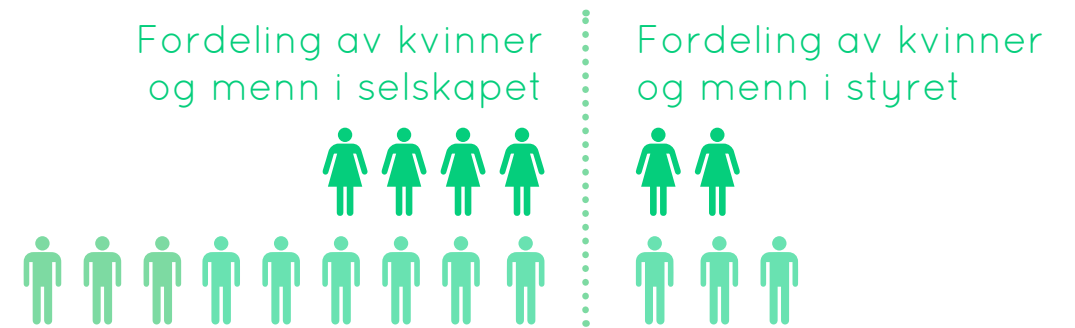

ORGANISASJONSKART

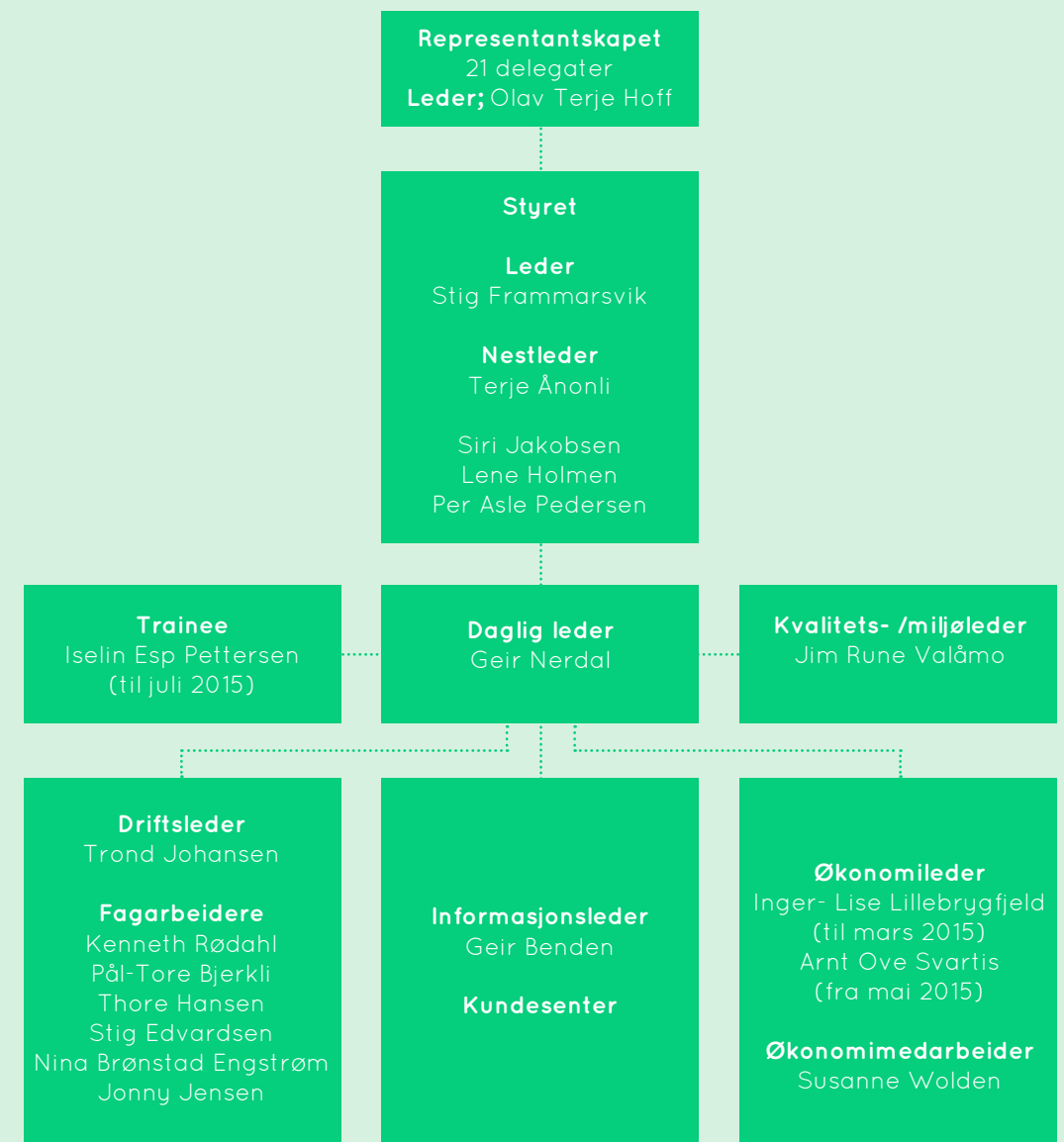

2

Innsamling, sortering og gjenvinning



2.1 Husholdningsrenovasjon

Mengden husholdningsavfall til Optibaganlegget har de siste årene holdt seg stabilt. Andelen matavfall ligger på 30,4 % av den totale mengden husholdningsavfall som samles inn, og dette er 3% mer enn i 2014. Mengden returpapir fra husholdningen har gått ned med ca. 6,3% fra 2014 til 2015.

Mengden innsamlet farlig avfall har gått opp med 12 % fra 2014 til 2015. Stort fokus på informasjon og innsamling, samtidig som dette er gratis bidrar til dette. Ordningen med Rødboks har nå vært i bruk i snart 10 år i HAF-området. Etter evaluering i 2010 ble det ikke funnet annen hensiktsmessig løsning for innsamling av farlig avfall, men det ble i 2012 gjort en del endringer slik at noen områder nå har bytteordning for Rødboksen. Alle som har besøk av Mobil gjenbruksstasjon skal levere Rødboksen der.

↑ 3%
mer innsamlet
matavfall enn
i 2014

↓ 6,3%
mindre innsamlet
returpapir enn i
2014

↑ 12%
mer innsamlet
farlig avfall enn
i 2014

2.2 Septiktømming

Septiktømmingen har i 2015 foregått uten vesentlige problemer. Fra og med 2012 er i hovedsak alt slam i alle HAF-kommunene avvannet og transportert til Biomiljø i Mosjøen via SAR/ Nordmiljø. Denne ordningen har fungert bra. Vi har nå innført KomTek Slamtømmer felt som gir oss bedre datagrunnlag og direkte kommunikasjon med SARs tømmebil.

2.3 Gjenbruksstasjonene og mobile mottak

Vi er nå etablert på følgende plasser med Gjenbruksstasjoner: Korgen, Hemnesberget, Nesna og Vågaholmen i tillegg til hovedstasjon i Rana.

Med Mobile gjenbruksstasjoner kommer vi til å overholde krav fra fylkesmannen i forhold til kontroll på mottatt avfall.

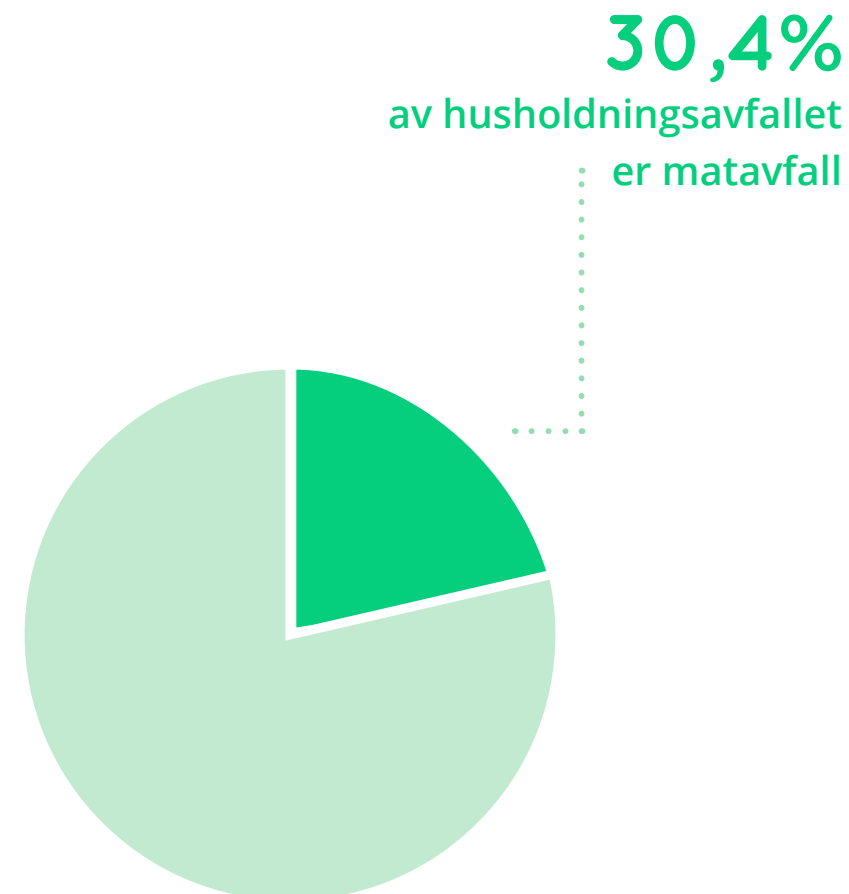

2.4 Røssvollhei avfallsplass

Røssvollhei er bemannet med 7 fast ansatte.

Røssvollhei avfallsplass består nå av følgende hovedenheter:

- Vekt og sorteringsområde
- Optibaganlegg
- Deponigassanlegg
- Deponi
- Kundesenter
- Målestasjon for sigevann
- Opplastingsområde

I tillegg til hovedenhetene har vi en betydelig lagerdrift og maskindrift.

For Røssvollhei har vi hatt forholdsvis stabile mengder på de fleste fraksjoner fra de siste årene, men mengden restavfall og treverk fra næringskunder synker dramatisk. Når det gjelder farlig avfall var det en betydelig økning i 2012, og da hovedsakelig pga. mottak av asbest fra byggeindustrien. Dette er på et mer normalt nivå i 2013 sammenlignet med tidligere år. Strengere krav fra myndighetene gjør at denne typen avfall kan bli vanligere å få inn.

Årsaken til nedgangen i restavfall skyldes hovedsakelig at en større aktør ikke har levert restavfall til Røssvollhei, men til andre deponi eller forbrenningsanlegg. Sorteringsområdet (avfall fra private småkunder):

Sorteringsområdet (avfall fra private småkunder):	↓	- 6 %
EE-avfall (Renas og El-Retur):	=	stabil
Restavfall fra næringskunder:	↓	- 1 %

2.4.1 Vekt og sorteringsområde

Tilpassing i forhold til deponiforbudet og kvalitetskrav fra forbrenningsanleggene gir også større aktivitet på maskinparken.

2.4.2 Optibaganlegg (endring i % fra 2014 til 2015)

Driften ved Optibaganlegget har vært veldig bra. Anlegget har gått kontinuerlig i hele 2015. Kamera er nå programert til å kunne slå ut blå poser.

Totalt er det kjørt inn 7059 tonn (nedgang 2 %) avfall gjennom anlegget. Av denne mengden er det sortert ut 2146 tonn (økning 3,6 %) matavfall, og 197 tonn plastemballasje. Totalt 4716 tonn (nedgang 8,4 %) er gått til energigjenvinning, hovedsakelig i Sverige.

2.4.3 Gassanlegg

Kvaliteten på deponigassen blir naturlig nok dårligere for hvert år da vi ikke lenger deponerer organisk materiale, dette medfører at vi har problemer med å få gasskjelen til å gå stabilt.

Vi brenner ca. 60 tonn metan pr år, men mesteparten brennes gjennom fakkel da denne ikke krever god gasskvalitet.

2.4.4 Deponi

Til deponiet er det tilført ca. 738 tonn avfall. Vi har fremdeles høyt fokus på å begrense flygeavfallet, samt fokus på å begrense fugleplagen og etter at vi fikk ferdigstilt opplastingshall med nettboks i 2010 er problemene mindre.

Det har ikke vært vesentlige driftsproblemer ved deponiet.

7059 t
avfall er kjørt gjennom
Optibanlegget

↓ **2%**
nedgang fra
i fjor

4716 t
er gått til energi-
gjenvinning

↓ **8,4%**
nedgang fra
i fjor

2.5 Mengder og gjenvinning

Vi har i 2015 sendt 20228 tonn til gjenvinning. Gjenvinningsgraden gikk fra 84,2 % i 2014 til 83,1 % i 2015. Dette til tross for stadig strengere krav i forhold til hva som regnes som gjenvinning som f. eks. aske. Vi er nå så vidt i gang med innsamling av plastemballasje, men fikk i løpet av den korte perioden i 2014 kun samlet inn 15 tonn. Utsortering av plastemballasjen er bare et av virkemidlene for å nå til nye målene for materialgjenvinning som kommer

Restavfall går stort sett til energigjenvinning i Trondheim og til forskjellige forbrenningsanlegg i Sverige.

Det vil bli ytterligere fokus på omvisninger når det nye bynære anlegget står ferdig i 2015, med egen skolestue.

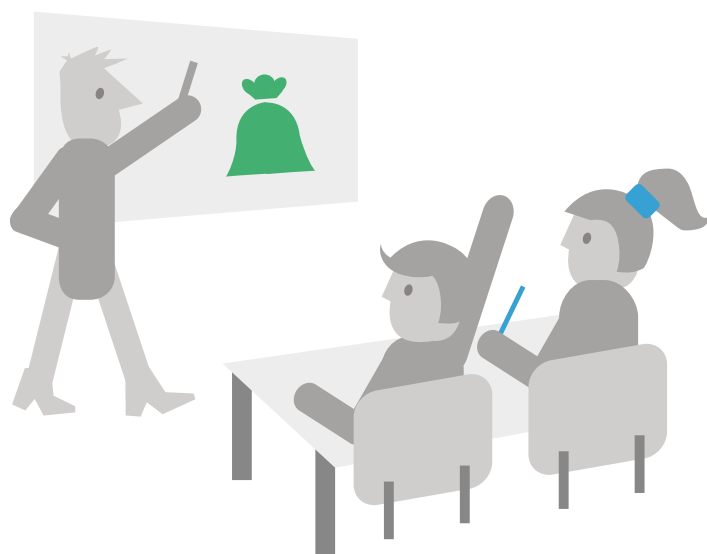

2.6 Oppgraderinger og byggeplaner

Plastsortering ble innført fra høsten 2014. Det vil derfor bli sett på flere oppgraderinger av Optibag anlegget i tiden fremover slik at utsortering av plastfraksjon (blå pose) skal kunne skje på en best mulig måte.

HAF har fått pålegg om sigevannsrensingen og er i en kontinuerlig dialog med Fylkesmannens miljøvern avdeling om framdrift og type rensing som skal iverksettes. Frist for oppstart av rensenanlegget er satt til 1. november 2016

Ny opplasting og sorteringsanlegg i Vika med eget bygg for sortering og mellomlagring av farlig avfall ble åpnet og tatt i bruk i desember 2015.

Vi mottar og mellomlagrer papp og papir, glass og metallemballasje, ee-avfall og farlig avfall i det nye anlegget. I tilknytning til sorteringshallen ble det også bygd nytt adm. -bygg med kontorer, garderober, kundesenter og eget undervisningsrom.

Et bynært anlegg gir miljømessige og økonomiske fordeler for selskapet i tillegg til at tungtransporten i og rundt sorteringsområdet på Røssvollhei er redusert.

2.7 Informasjon

HAF har i løpet av året en del faste trykksaker som blant annet tømmekalendere, fakturavedlegg og kundeavis.

For Rødboks ble den fyldige informasjonsfolderen videreført for innbyggerne i Rana, Hemnes og Nesna fastland slik at kunden skal kunne se HVA som skal leveres og NÅR innsamlinga er.

Vi har nå innført folderen "Mobil gjenbruksstasjon" som inneholder tider, priser og fraksjoner for vår gjenbruksstasjon som trafikkerer kysten fra Nesna til Rødøy. Denne er til nå sendt ut to ganger i året.

Vi lanserte i 2014 ny logo, profil, hjemmeside og Facebook side utviklet sammen med Klapp media og Sjursen design. Dette har gitt oss et renere uttrykk, og gir oss gode kanaler til å nå mange innbyggere digitalt.

Dette er videreført gjennom produksjon av animasjonsfilmer som er kjørt på sosiale medier og lokal kino.

Vår profil vil også være gjennomgående i vårt nye bygg som ble klart i slutten av 2015.

Vår App «Min Renovasjon» gir innbyggerne nå en god kanal til å få informasjon og varslinger om tømming, sortering og nærmeste gjenbruksstasjon/ returpunkt.

I året 2015 har HAF opprettholdt omvisning for barn og voksne på Røssvollhei avfallsmottak med 280 personer. Totalt har nå over 5000 barn og voksne besøkt Røssvollhei de siste 10 årene. Omvisningene er populære og får mye god omtale blant elever og lærere. Dette vil det bli ytterligere fokus på når det nye bynære anlegget står ferdig i 2015, med egen skolestue.

Informasjonsarbeidet i HAF har som overordnet mål og informere og stimulere til økt kildesortering samt holdninger til- og konkret avfallsreduksjon hos husholdningene. I forhold til dette ønsker vi fremover å satse mer på våre digitale plattformer, og dermed redusere trykte publikasjoner. Noe som vil redusere papirmengdene vi bruker.

2015

Mengder og gjenvinning



Nesna



Rana

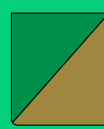

Rødøy



Træna



Hemnes



Lurøy



klær

99
tonn



Fretex



Hageavfall

1500
tonn



Vokterveien



Glass-/metall
emballasje

452
tonn



Norsk glass/metall
gjenvinning



Papp/papir

1557
tonn



Norske skog, Hurum



Matavfall/
restavfall/
plastemballasje

7059
tonn



Sortering

2146 tonn
197 tonn
4716 tonn



Forbrenning



Plast



Kompostanlegg



Restavfall
(Næring)

5539
tonn



Sortering

22 tonn
4643 tonn



Forbrenning



Deponi Røssvoll



Farlig
avfall

413
tonn

119 tonn asbest
294 tonn annet



Diverse



Breivik



Deponi Langøya



Deponi Røssvoll



EE-avfall

344
tonn



Weee recycling
Øysand

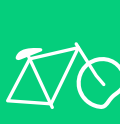

Metall

635
tonn



Celsa



Trevirke

2899
tonn



Energigjenvinning
Norge/Sverige



Plastemballasje

197
tonn



Diverse
interte
masser

585
tonn



Deponi Røssvoll

(Industriglass, stein og grus, ren gips
og ikke brennbart)

Gjenvinningsprosent 83,1 %

3

Helse, miljø
og sikkerhet



3.1 Arbeidsmiljø og sykefravær

Styret anser arbeidsmiljøet i selskapet som godt. Syke- og skadestatistikken er fortsatt tilfredsstillende, noe som bl.a. skyldes bevisst satsing på å tilrettelegge arbeidsforholdene best mulig etter hvert som vi har investert i nytt utstyr, maskiner og bygninger. Ett tilfelle av langtidsfravær (mer enn 16 dager) drar imidlertid opp fraværet for 2012 i forhold til andre år. I 2015 var sykefravær 1-3 dager på 1 %.

	2009	2010	2011	2012	2013	2014	2015
Sykefravær i HAF (i %)	8,2	1,8	3,5	12,3	3,3	3,9	2,4
Skader med fravær i HAF	0	0	0	0	0	0	0

3.2 Ytre miljø

3.2.1 Sigevann og påvirkning Langvassåga

Mengder sigevann måles kontinuerlig i avløpskum ved Røssvollhei avfallsplass. Mengden vann som slippes ut i Langvassåga varierer ganske betydelig fra år til år og fra måned til måned. I 2015 ble det målt/beregnet et utslipp på ca. 53 201 m³ sigevann, mens det for 2014 var ca 46 014 m³.

MOLAB tar på oppdrag fra HAF prøver av sigevann, sedimenter, grunnvann og elvevann. Dette er en betydelig utvidelse av måleprogrammet som er utført tidligere, og er kommet som et pålegg fra myndighetene. Det analyseres på de mest vanlige tungmetaller samt KOF, Klorid, Nitrogen, Ammonium og Bor.

I 2012 ble HAF pålagt å innføre sigevannrensing med oppstart 1. oktober 2014. Dette er det nå gitt utsettelse på fra fylkesmannen i Nordland.

3.2.2 Flygeavfall

Flygeavfall består hovedsakelig av plastfolie i ulike former. Etter at vi iverksatte en ordning for gjenvinning av isopor har denne type forsøpling avtatt. Flygeavfall representerer et forsøplingsproblem for de umiddelbare omgivelser til Røssvollhei avfallsplass. Avfallsplassen ligger eksponert for vinder fra øst og vest. Spesielt østlige vindretninger drar en del lett avfall fra deponiområdet og frem mot Langvassåga. Flygeavfall vil etter hvert som nivået på fyllingen stiger bli et økende problem. Forbruket av dekkmasse er over flere år økt for å begrense flygeavfallet, samt at det er tatt i bruk en ny mobil nettvegg som benyttes rundt aktivt deponiområde.

Med disse tiltak vurderes situasjonen som akseptabel, men det vil fortsatt være behov for å bruke betydelige ressurser på å plukke flygeavfall både inne på området på Røssvollhei samt utenfor området og langs elva.

Se for øvrig pkt 2.6 oppgraderinger og byggeplaner i forhold til opplastingshall med nettboks.

3.2.3 Fly / fugl

Åpne avfallsplasser som Røssvollhei avfallsplass virker tiltrekkende på matsøkende fugl, særlig måker og visse kråkefugler som ravn og kråke. Fordi avfallsplassen ligger nær opp til en flyplass vil store konsentrasjoner av måker og kråkefugl representere et problem for lufttrafikken. I "Veiledende retningslinjer for deponering av kommunalt avfall i fylling" (TA 533; 1986) er det anbefalt en minsteavstand på 7 km mellom avfallsfylling og flyplass. På Røssvollhei er avstanden 700 meter.

Se for øvrig pkt 2.6 oppgraderinger og byggeplaner i forhold til opplastingshall med nettboks.

3.2.4 Deponigass

Etter pålegg fra Fylkesmannen i Nordland bygget HAF i 2000 et deponigassanlegg som i første omgang tok hånd om metangass fra den gamle delen av Røssvollhei Avfallsplass, men som i 2003 ble utvidet med 6 brønner lagt ned i den nye deponidelen, og i 2007 ytterlig utvidet med 3 brønner. Nye brønner ble påkoblet i 2009. Bakgrunnen for pålegget fra Fylkesmannen i Nordland er nasjonale målsettinger om reduksjon i utslipp av klimagasser.

Sammenlignet med CO₂ har metan (CH₄) en drivhuseffekt som er 21 ganger sterkere. Sagt med andre ord så har 1 tonn metangass samme drivhuseffekt som 21 tonn CO₂. Brenning av 1 tonn metangass gir 1 tonn CO₂. Dette betyr at utvinning og brenning av 1 tonn metangass fra deponiet (gass som ellers ville ha gått ut i atmosfæren) reduserer drivhuseffekten tilsvarende 20 tonn CO₂-ekvivalenter.

Deponigassen benyttes til oppvarming av Optibag-anlegget.

Miljøregnskap deponigassanlegg år 2015

	Tonn metan (CH ₄)	CO ₂ -ekvivalenter (tonn)
Metan utvunnet fra deponi	Ca. 50	1050
CO ₂ -utslipp fra brenning av metan		50
Reduserte bruk av fyringsolje		Ca. 16 tonn
CO ₂ -regnskap for deponigassanlegg		1000

Sammenlignet med CO₂ har metan (CH₄) en drivhuseffekt som er 21 ganger sterkere. Sagt med andre ord så har 1 tonn metangass samme drivhuseffekt som 21 tonn CO₂.

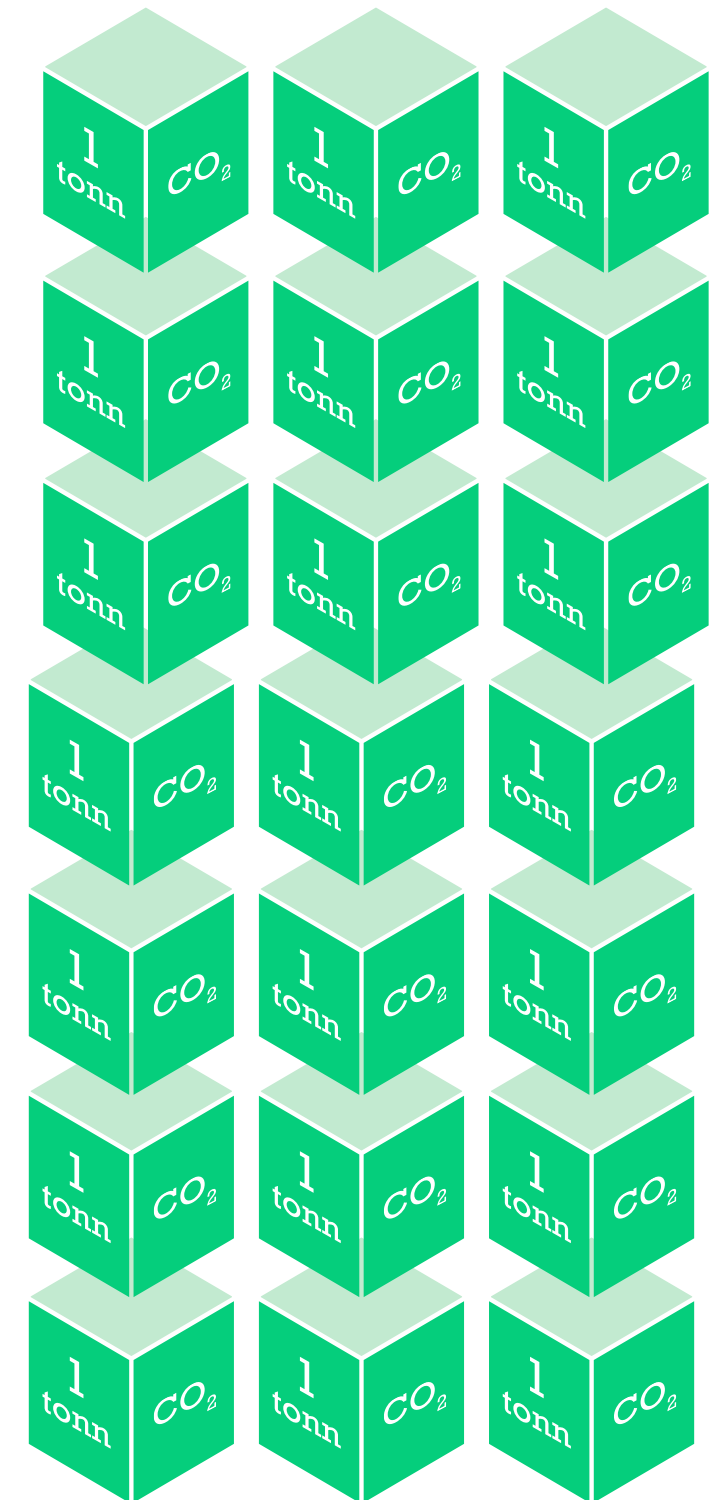
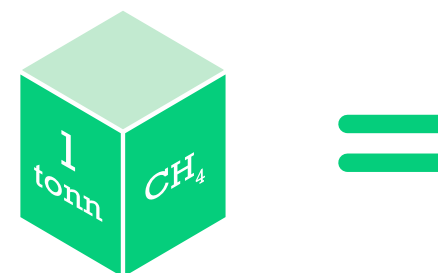

4

Utsiktene framover

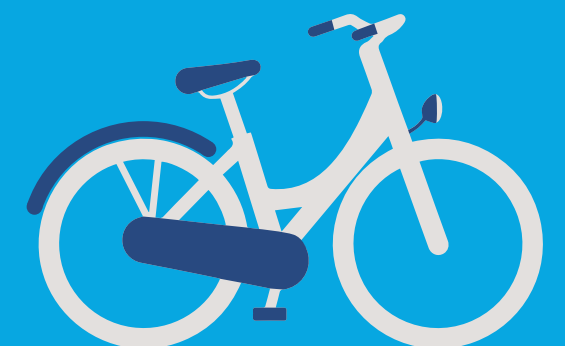
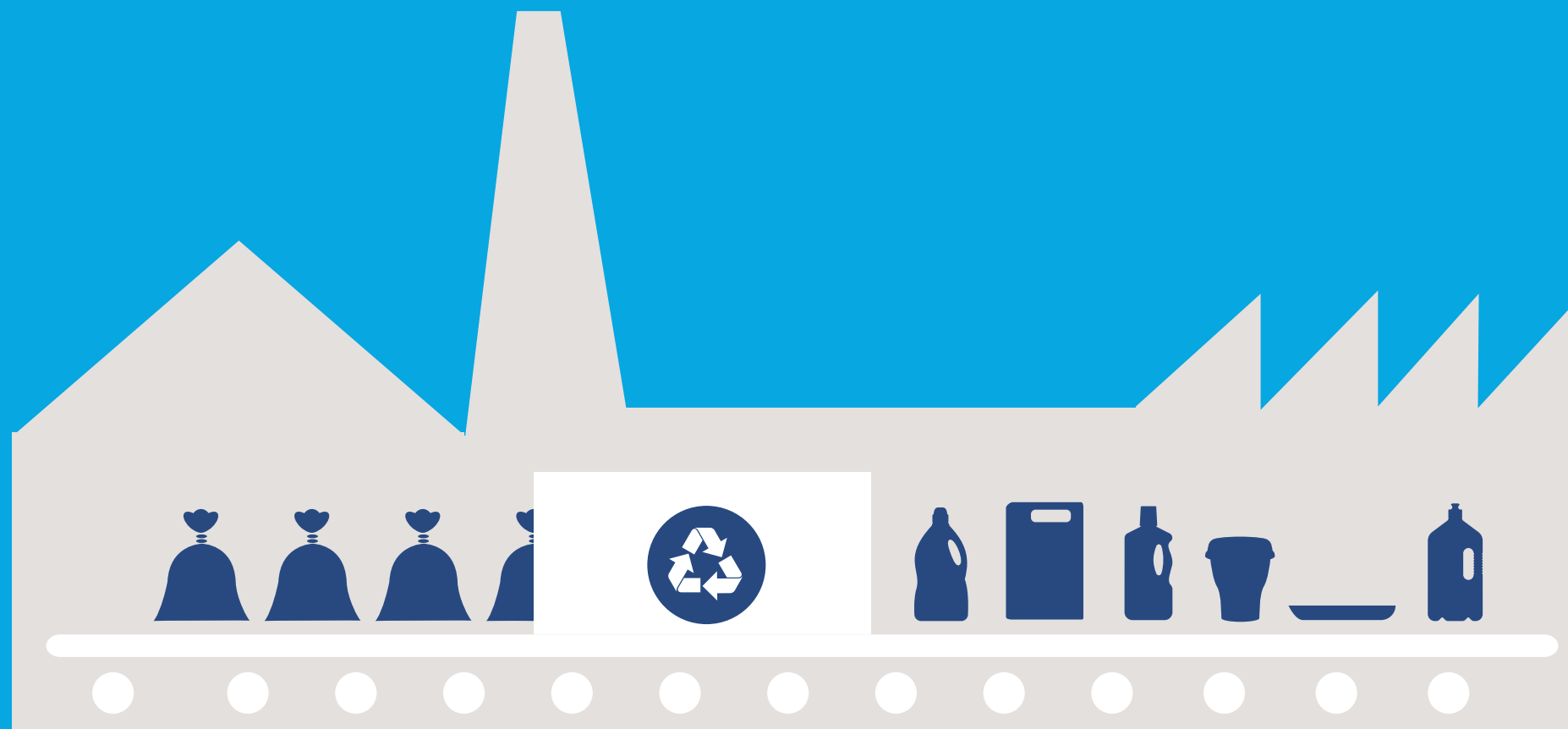

Utsiktene framover

HAF har endelig fått på plass et topp moderne anlegg for avfallshåndtering, sentralt i Mo.

Her kan vi sortere, lagre og laste opp de «reine» fraksjonene; Glass- og metallemballasje, Papp og Papir samt alt EE-avfallet, på en effektiv og miljømessig meget god måte.

Spesielt det nye bygget for farlig avfall kom på plass i grevens tid. Med det nye anlegget tilfredsstillers vi alle regler og krav som stilles til håndtering av slikt avfall, og med egne ansatte fagarbeidere, skal vi nå håndtere denne typen avfall fra A til Å. En betydelig innsparing i forhold til tidligere da vi kjøpte dyre tjenester fra private aktører som har dominert dette markedet i alle år.

Neste mål er å få på plass et like moderne og effektivt mottak for husholdningskundene i tilknytning til dagens anlegg i byen. Mengden avfall som leveres til Gjenbruksstasjonene øker kraftig i hele landet. Derfor er satsningen på etablering og fornyelse av slike stasjoner stor. Servicegrad og tilgjengelighet er prioritert, og i enkelte områder gjøres det forsøk med døgnåpne stasjoner, der det brukes ny teknologi for kontroll av, og informasjon til kundene.

Stadig flere avfallsselskaper innfører den samme ordningen for betaling for levering av ryddeavfall som HAF har i dag, der en liten del av renovasjonsgebyret dekker kostnadene med drift av Gjenbruksstasjonene. En ordning vi håper kan videreføres etter prøveperioden i 2016.

Fornyelsen av utstyr og utvidelse av områdene med fritidsrenovasjon, som skal ha samme sorteringsgrad som heime, fortsetter i 2016 og 2017. Kravet fra myndigheten er at alle kommuner skal ha et slikt tilbud og kostnadene skal dekkes likt av alle som har en fritidseiendom.

Fra og med 2018, når HAF har full oversikt over alle kostnader med driften av den oppgraderte fritidsordningen, så blir det innført et eget gebyr for fritidsrenovasjon som skal dekke disse kostandene. En sak som helt sikkert kommer til å medføre en del støy og diskusjon.

Det blir stadig viktigere å produsere best mulig «råvare» av det avfallet vi tar imot. Det har gevinst både miljømessig og kostnadmessig. Alt som ender som restavfall må vi betale en stadig høyere pris for. I tillegg skjerpes kravene fra forbrenningsanleggene til kvaliteten også på restavfallet, og i flere tilfeller har vi fått krav om store bøter pga feilleveranser.

Alt vi får ut av papir, papp, plast, tekstiler, treverk og elektronikk fra restavfallet, sparer vi kostander på og bidrar derfor til å holde renovasjonsgebyret nede. HAF vi derfor høsten 2016 sette i gang en informasjons- og kontrollkampanje. Borettslag og privathusholdninger vil bli kontaktet for veiledning om sortering, ut fra kontroll i avfallsdunker og containere. Effekten av dette tiltaket vil bli målt ved at vi foretar plukkanalyser før og etter gjennomføringen.

Det meste av det vi planlegger i tida som kommer gjøres for å bedre sorteringsgraden og dermed øke kvaliteten på de råvarene som skal brukes til ny produksjon. I høyeste grad et bidrag til den sirkulære økonomien som alle snakker om og som vi alle kommer til å møte i mange sammenhenger. Ikke minst når vi skal tenke riktig sortering av alt avfallet vi produserer.

Geir Nerdal, Daglig leder

Klima og miljørapport



Miljørapport

Arbeidsmiljø

Sykefravær i prosent

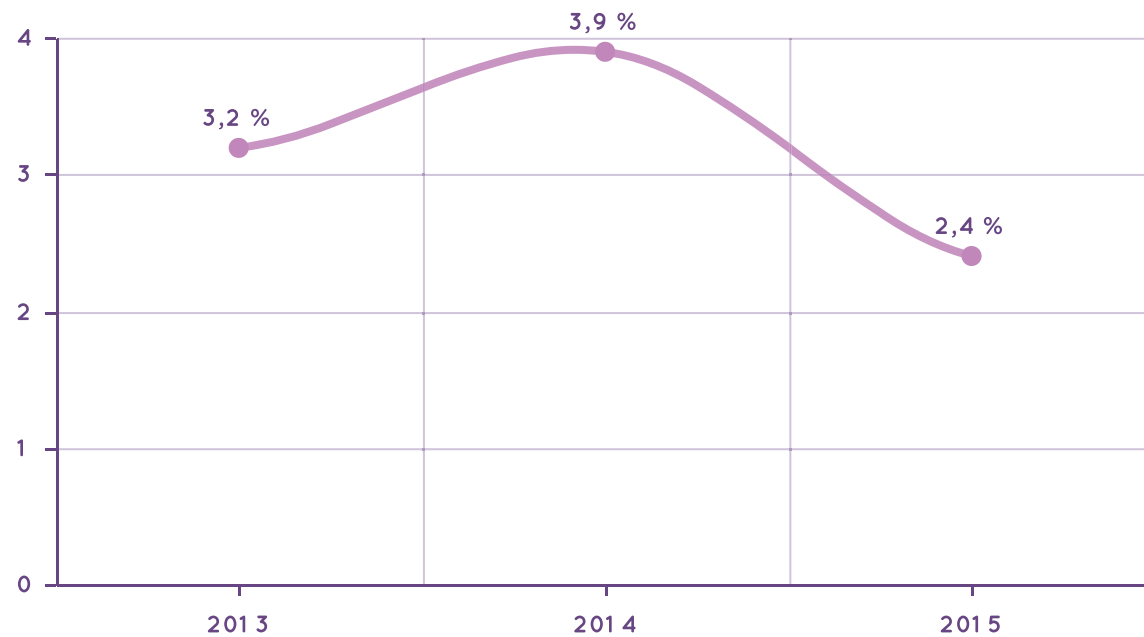

Kommentar til innkjøp

Kopipapir for Røssvoll utelatt, så små mengder.
Kopipapir er for totalt antall ansatte i HAF i Moloveien 2015. Antatt vekt per A4 ark = 5 g.
Nedgang fra 2015. Begge målinger kommer av innkjøpte mengder per år. Lagerstatus ble ikke registrert i noen av tilfellene.

Nedgangen skyldes blant annet at vi har fokus på mindre utskrift internt, bruke begge sider ved en evt. utskrift, og ikke minst å få informasjon ut til innbyggerne over på digitale plattformer

Innkjøp

Antall miljømerkede produkter til egen drift

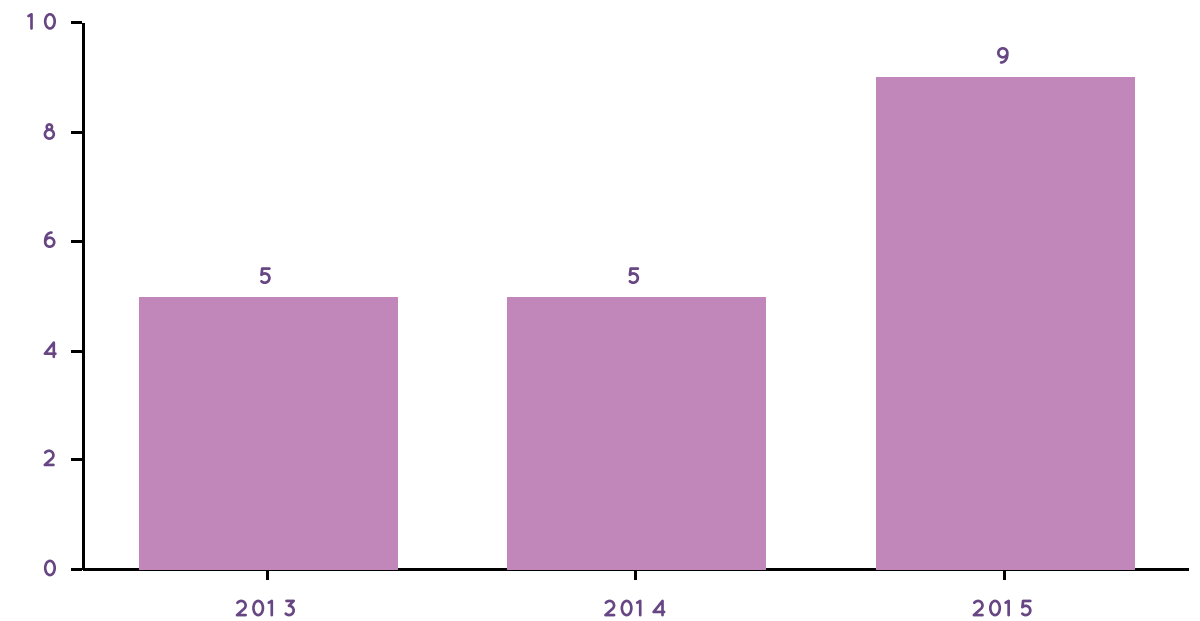

Antall leverandører som er miljøsertifiserte (SO/EMAS, Svanen, Blomsten eller Miljøfyrtårn)

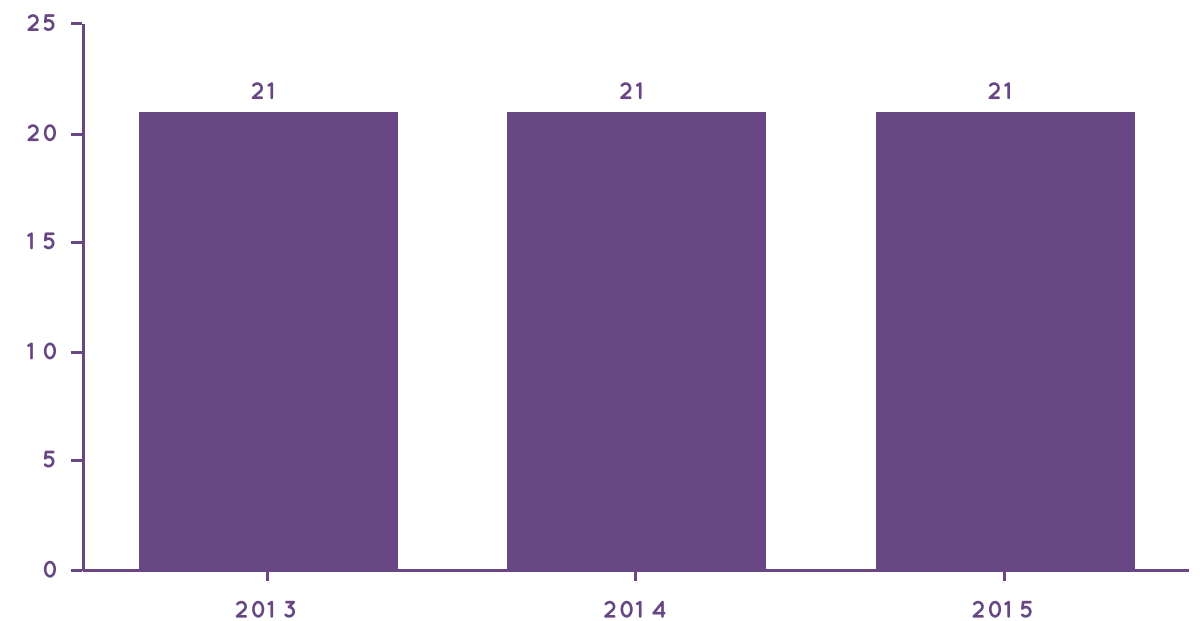

Miljørapport

Energi

Energiforbruk

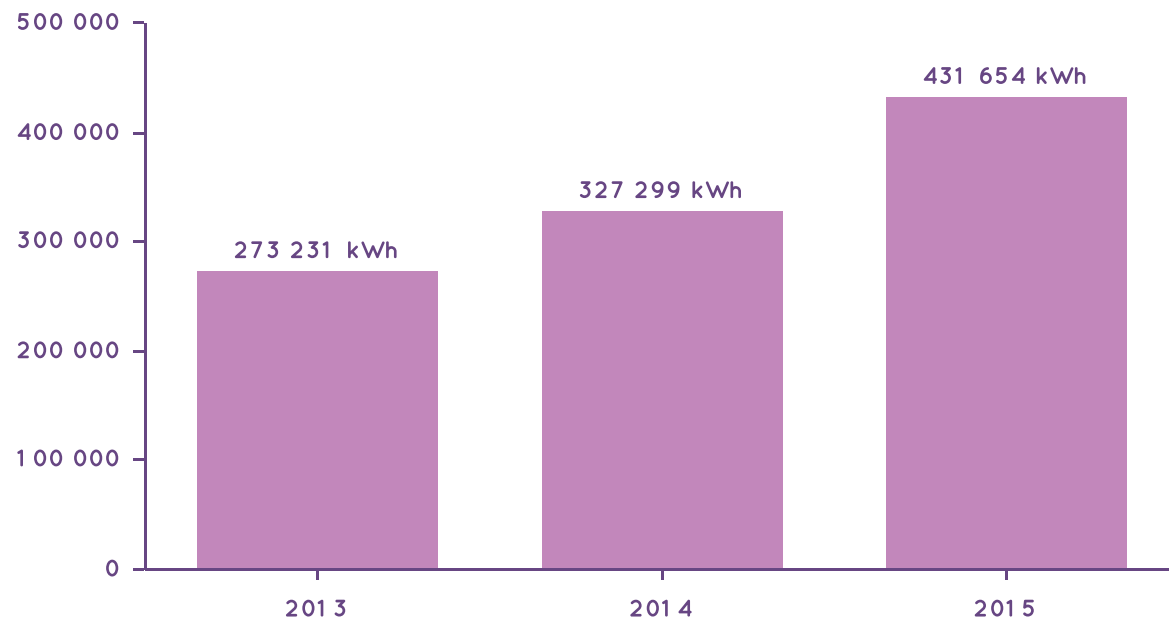

Energiforbruk pr. kvadratmeter

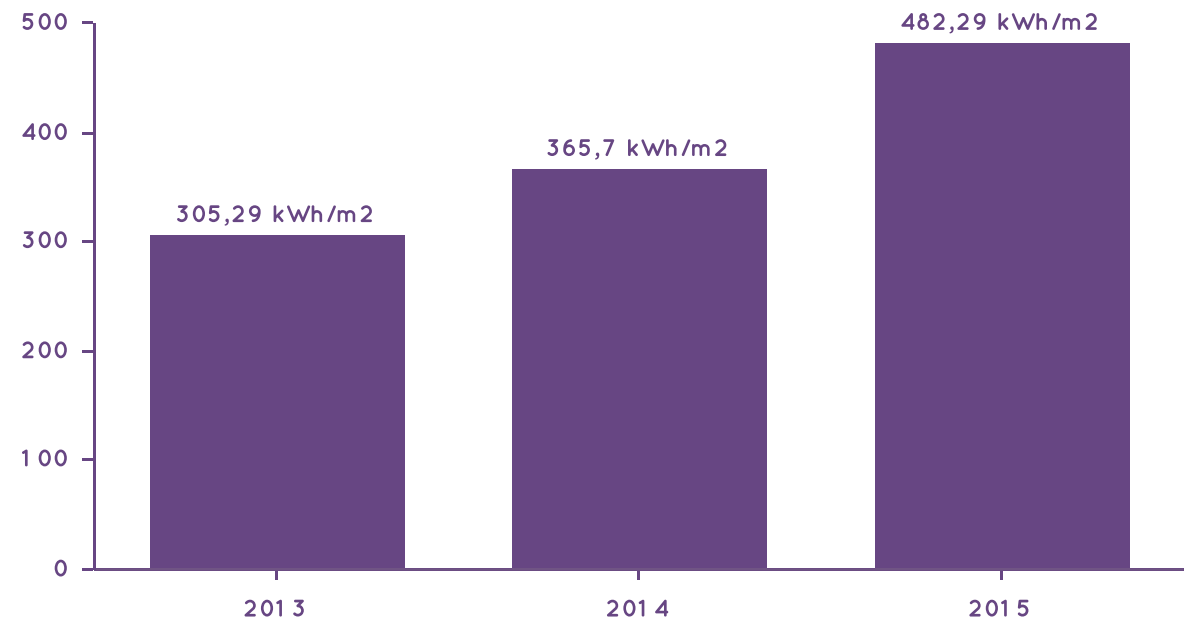

Kommentar

Det registrerte energiforbruket omfatter denne gang optibaganlegg og vektbu på Røssvoll, anlegget på Hemnesberget og anlegget på Nesna (hovedmåler Røssvoll). I tillegg benyttes deponigass til oppvarming av optibaganlegget. Temperaturer over 15 grader vil kun være i vekta samt kontor i optibag. Økning i energiforbruk fra 2013 kan skyldes at oljekjel ble byttet ut i elkjel.

HAF IKS leier lokaler i Moloveien hvor det ikke er mulig å registrere eget energiforbruk. Når nybygg er på plass høsten 2015 vil energiforbruket bli registrert hver måned. Årlig energiforbruk er i leielokaler stipulert til et spesifikt forbruk på 210 kWh/m². Nybygget bygges etter passiv standard og vil ha lavenergibelysning.

Fra 1.1.2016 vil også energiforbruket ved det nye hovedkontoret i Nordre Gate 21 tas med.

Miljørapport

Transport

Flyreiser

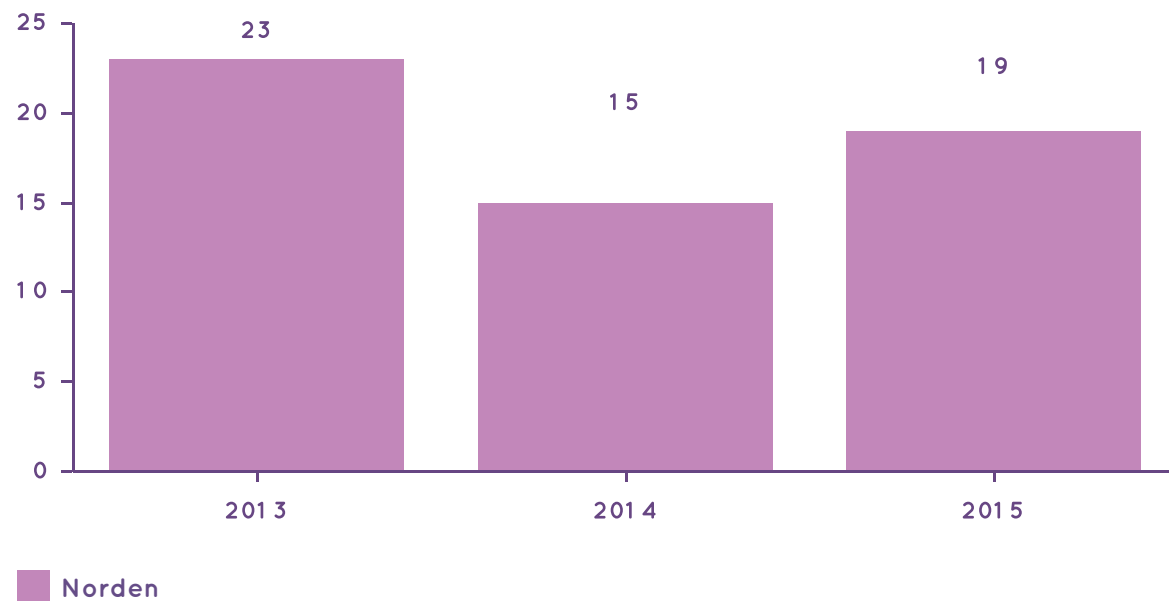

Drivstofforbruk, totalt

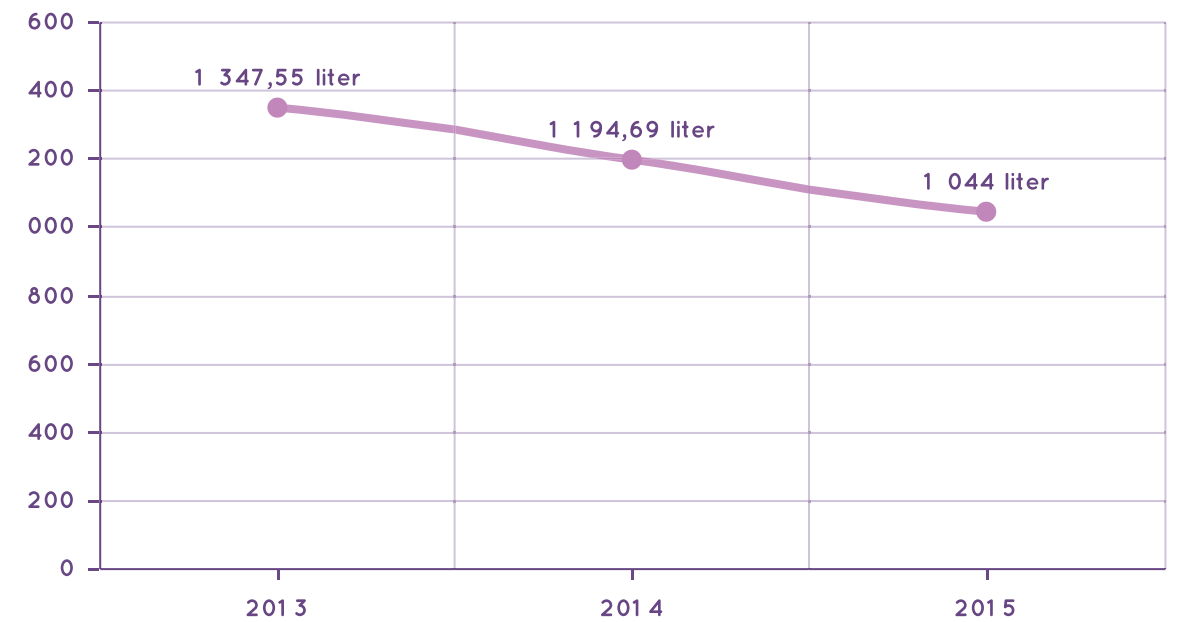

Kommentar

Driftstimer maskiner ved Røssvoll 2015 var følgende:

TANA = 153 timer

Volvo 120 F = 360 timer

DOOSAN = 483 timer

Volvo EW 160 = 0 timer

Manitou = 179,7 timer

Totalt = 1175,7

Drivstofforbruk totalt maskiner Røssvoll var 22424 L diesel. Dette tilsvarer et timeforbruk på 19 L.

Totale mengder avfall 2015 var 20228 tonn. Dette tilsvarer et dieselforbruk på 1,11 L/tonn avfall.

Ved innflytting i nytt bygg med videomøteutstyr vil video- og/eller webmøter registreres.

Flyreiser hentes ut fra statistikk fra reisebyrået.

Miljørapport

Avfall

Avfall

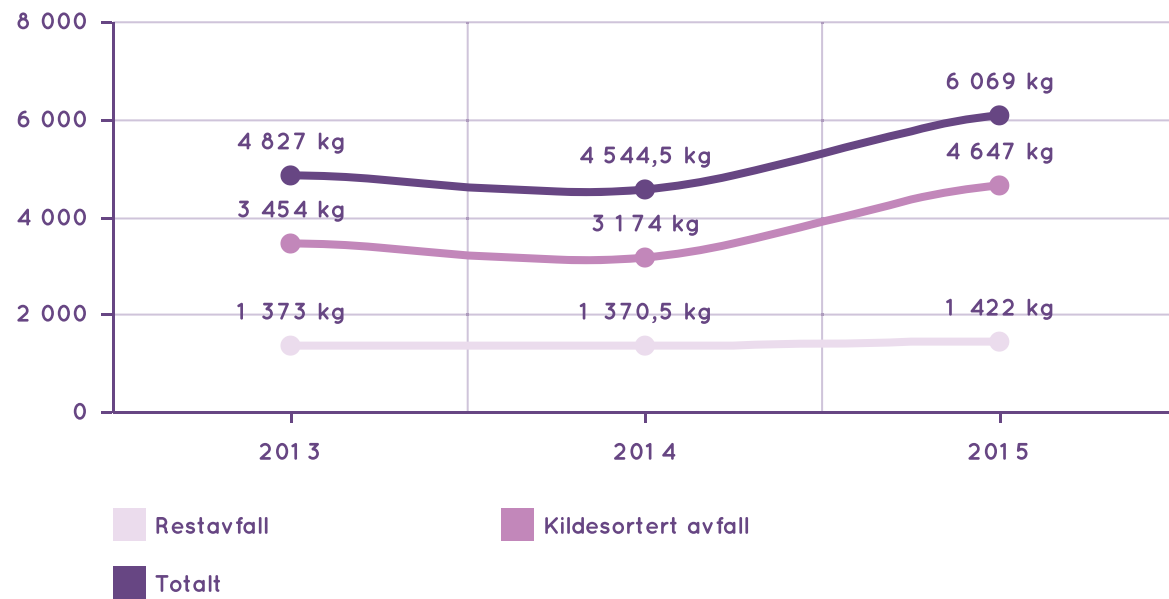

Avfall

Sorteringsgrad

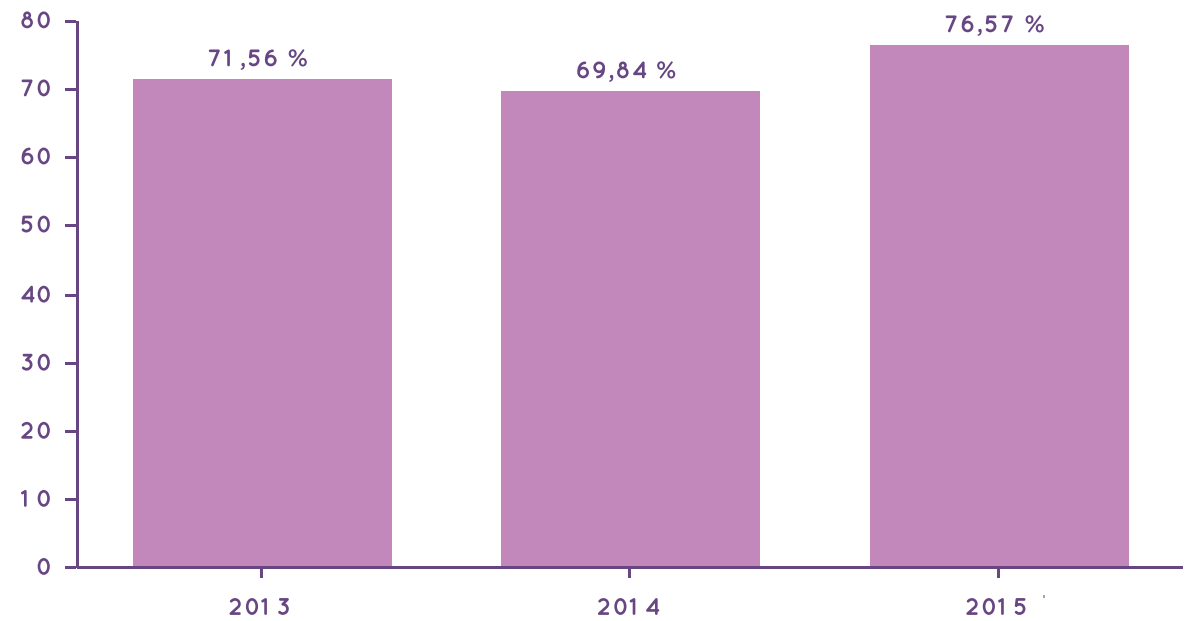

Miljørapport

Gjennomførte tiltak

Arbeidsmiljø

- Miljømål med definerte mål ble gjennomgått og forankret i ansattmøte 12/3-2015. Målene er definert mere målbare og konkrete, men er ikke endelig og må derfor jobbes mer med fremover. I ledelsens gjennomgang i dag er miljømål og miljø delmål gjennomgått og satt status på pr 7/3-2016.
- Tiltakplan ledelsens gjennomgang skrives inn i egen oppfølgingsliste og gjennomgås halvårs vis.

Avfall

Avfall er veid etter samme mal som i 2014.

Når vi nå er inne i nytt bygg, vil det fra og med 2016 bli nøyaktige målinger også på avfall.

Energi

Det er for 2015 brukt samme mal som 2014. Fokus har vært på å redusere energiforbruk og øke bevisstheten til de ansatte.

Vi ser kontinuerlig på nye energikilder, og det nye bygget er bygget som passivhus, og benytter seg av byens fjernvarmeanlegg.

Transport

Klimaregnskapet til Østfoldforskning er lagt på is. Vi vil i det nye anbudet for renovasjonstjenesten se på Motortype og flåtestyring for å kunne få bedre grunnlagstall.

Utslipp til luft og vann

Mivanor AS er valgt som leverandør av renseanlegg sigevann. Planleggingsarbeider har pågått hele 2015 og grunnarbeider er utført, mens det antas oppstart på støpning utjevningsbasseng og montering prosessanlegg sommer 2016. Dette skal medføre mindre utslipp i Ranelva.

Handlingsplan

Arbeidsmiljø: Mål, sykefravær

4 %

Arbeidsmiljø: Tiltak

HAF har hele tiden fokus på arbeidsmiljø og har blant annet tilskudd til trening, ukentlig fruktkurv og årlig julebord samt andre sosiale tilstelninger.

Innkjøp: Mål, miljømerkede produkter eget bruk

10 produkter

Innkjøp: Mål, Økologiske varer til egen drift

7 varer

Innkjøp: Mål, Miljøsertifiserte leverandører

21 leverandører

Innkjøp og materialbruk: Tiltak

Vi er blitt mer bevisste på å se etter miljømerkede produkter/ leverandører, og jobber nå kontinuerlig med å ha dette med når vi velger nye leverandører.

Energi: Tiltak

Transport: Tiltak

Alt drivstoff registreres fra 2015. Dette gjelder også kilometer for Iveco og driftstimer for maskiner ved Røssvoll.

Det er i nytt anbud satt som krav at nye renovasjonsbiler skal ha Euro 6 motor. Vi setter også miljø høyt ved alle andre maskiner som kjøpes inn.

Avfall: Mål, Restavfall

1300 kg

Avfall: Mål, Kildesortering

80 %

Utslipp til luft og vann: Tiltak

Mivanor AS er valgt som leverandør av renseanlegg sigevann. Planleggingsarbeider har pågått hele 2015 og grunnarbeider er utført, mens det antas oppstart på støpning utjevningsbasseng og montering prosessanlegg sommer 2016. Dette skal medføre mindre utslipp i Ranelva.

Dette vil gi bedre grunnlag for videre mål om reduksjon i utslipp.

Klimaregnskapet er som nevnt skrinlagt, og vi vil se på andre måter som f.eks. flåtestyring for å kunne optimalisere dagens ruter fremover.

5

Regnskap og revisorert beretning



5.1

Årsberetning 2015

Konsernet Helgeland Avfallsforedling består av mor Helgeland Avfallsforedling IKS samt datter Retura HAF AS.

Helgeland Avfallsforedling IKS (HAF) er et interkommunalt selskap eid av kommunene Hemnes, Nesna, Lurøy, Rana, Rødøy og Træna. Selskapet håndterer renovasjon og septikbehandling for eierkommunene, inkludert felles fyllplass. Det er tvungen renovasjon i alle eierkommunene. HAF har sin administrasjon og fyllplass i Rana Kommune. Fyllplassen ble fra 1.7.2009 stengt for deponering av nedbrytbart avfall. Retura HAF AS er et aksjeselskap eid 100 % av Helgeland Avfallsforedling IKS.

Pr 31.12.2015 er det 12 ansatte i morselskapet, derav 2 kvinner. For konsernet pr 31.12.2015 er det 20 ansatte, derav 4 kvinner. I styret er det 3 menn og 2 kvinner. Styret har ut fra en vurdering ikke funnet det nødvendig å iverksette spesielle tiltak med hensyn til likestilling.

I samsvar med regnskapslovens § 3-3 bekreftes det at forutsetningen om fortsatt drift er lagt til grunn ved utarbeidelsen av regnskapet.

Bedriften innretter seg på å ikke forurense det ytre miljø, og følger de lovpålagte forordninger og tillatelser. I løpet av året har det ikke vært hendelser av betydning for miljøet.

Arbeidsmiljøet anses som godt, og det er ikke igangsatt spesielle tiltak i forhold til dette. Det har ikke vært personskade eller andre ulykker i løpet av året. Sykefraværet i 2015 var for konsernet 6,8 %, derav fravær for 1-3 dager på 0,8 %. Morselskap var sykefraværet i 2015 2,4%, derav fravær for 1-3 dager på 1 %.

HAF Konsern oppnådde i 2015 en omsetning på 72 MNOK, en økning på 2,1 % fra 2014. Årsresultat etter skatt ble overskudd kr 3.864.278,- mot overskudd kr 2.049.483,- i 2014.

HAF oppnådde i 2015 en omsetning på 59,5 MNOK, en økning på 1,8 % fra 2014. Årsresultat etter skatt ble overskudd kr 3.321.903,- mot overskudd kr 2.048.925,- i 2014.

Morselskapets egenkapitalandel er ved utgangen av 2015 på 9,3 %. Konsernets egenkapitalandel er ved utgangen av 2015 12,1 %. Selskapet endret regnskapsprinsipper som en følge av at det ble utarbeidet konsernregnskap. Disse endringene hadde betydning for egenkapitalandel til selskapet ble redusert med 36,5 %-poeng i 2014. Styret mener at årsregnskapet gir et rettviseende bilde av selskapets eiendeler og gjeld, finansielle stilling og resultat.

Mo i Rana 14. mars 2016



Stig Frammarsvik
Styreleder



Terje Anonli
Nestleder



Lena Holmen
Styremedlem



Per Asle Pedersen
Styremedlem

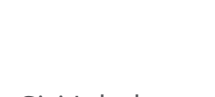

Siri Jakobsen
Styremedlem



Geir Nerdal
Daglig Leder

Resultatregnskap 2015

Helgeland Avfallsforedling IKS			Resultatregnskap	Note	Konsern	
Regnskap 2015	Budsjett 2015	Regnskap 2014			Regnskap 2015	Regnskap 2014
			DRIFTSINNTEKTER			
43 955 574	43 454 000	42 000 235	Inntekter renovasjon	2	43 955 574	42 000 235
12 243 177	12 551 090	11 834 896	Tippavgifter og salgsinntekter, avfall	2	25 370 410	24 691 344
2 632 712	2 372 000	3 475 862	Inntekter septik	2	2 632 712	3 475 862
636 150	860 000	879 283	Øvrige inntekter og tilskudd	2	86 203	376 096
59 467 612	59 237 090	58 190 276	Sum driftsinntekter		72 044 899	70 543 537
			DRIFTSUTGIFTER			
903 786	1 420 000	926 885	Varekostnad		903 786	926 885
9 567 987	9 494 000	9 321 772	Lønn og andre personalkostnader	3,11	14 740 339	14 253 263
28 866 047	29 108 000	28 855 756	Transport og fraktkostnader, drift		31 612 476	31 493 046
4 878 731	5 263 000	5 206 153	Avskrivning	4,5	6 237 030	6 654 938
210	-	1 043	Tap på fordringer		13 991	43 970
-	72 000	49 661	Statlig sluttbehandlingsavgift		-	49 661
11 794 696	11 634 040	12 762 181	Andre driftskostnader		14 475 232	15 456 553
56 011 457	56 991 040	57 123 451	Sum driftskostnader		67 982 853	68 878 315
3 456 155	2 246 050	1 066 825	Driftsresultat		4 062 046	1 665 221
			FINANSINNTEKTER/UTGIFTER			
1 944 038	180 000	784 851	Annen renteinntekt		2 008 137	856 704
24 818	-	915 308	Aksjeutbytte		24 818	20 308
1 896 628	2 295 000	458 794	Annen rentekostnad		1 953 625	520 502
72 227	-2 115 000	1 241 364	Sum finansposter		79 329	356 509
3 528 382	131 050	2 308 190	ÅRSRESULTAT FØR SKATT		4 141 375	2 021 730
102 534	-	259 265	Årets skattekostnad	13	2 77 097	-27 753
3 425 848	131 050	2 048 925	ÅRSRESULTAT ETTER SKATT		3 864 278	2 049 483
			DISPONERING AV RESULTAT			
3 425 848	131 050	2 048 925	Overført annen egenkapital		3 864 278	2 049 483

Balanse

Helgeland Avfallsforedling IKS		Balanse		Konsern	
2015	2014		Note	2015	2014
		Eiendeler			
-	-	Utsatt skattefordel		108 802	89 937
-	-	Konsesjon	4	73 100	73 100
-	-	Sum immaterielle eiendeler		181 902	163 037
		Anleggsmidler			
58 971 351	9 224 687	Bygninger og faste installasjoner	5	58 971 351	9 224 687
10 179 862	6 003 628	Maskiner og inventar	5	10 179 862	6 003 628
-	-	Driftsløsøre	5	3 656 517	4 174 026
9 584 711	10 017 789	Uteanlegg inkl tomt	5	9 584 711	10 017 789
2 053 871	2 691 723	Anlegg under utførelse	5	2 053 871	2 691 723
80 789 795	27 937 826	Sum varige driftsmidler		84 446 312	32 111 852
		Finansielle anleggsmidler			
500 000	500 000	Aksjer i datterselskaper	6	-	-
107 100	107 100	Aksjer i tilknyttede selskaper	6	107 100	107 100
5 111 263	5 083 044	Aksjer i andre selskaper	6	5 111 263	5 083 044
5 718 363	5 690 144	Sum Finansielle anleggsmidler		5 218 363	5 190 144
		Omløpsmidler			
133 030	467 271	Varebeholdning	7	244 019	513 987
2 025 134	3 427 918	Kundefordringer	12	5 461 838	5 789 273
4 628 331	3 394 406	Andre fordringer	8,12	4 397 093	2 015 078
6 653 465	6 822 324	Sum fordringer		9 858 931	7 804 351
43 157 760	19 264 836	Bankinnskudd, kontanter ol	17	45 289 610	22 346 320
49 944 255	26 554 431	Sum Omløpsmidler		55 392 561	30 664 658
136 452 413	60 182 402	Sum eiendeler		145 239 138	68 129 691

Balanse

Helgeland Avfallsforedling IKS		Balanse		Konsern	
2015	2014		Note	2015	2014
Egenkapital					
12 655 798	9 229 950	Annen egenkapital	9, 10	17 548 923	13 684 645
12 655 798	9 229 950	Sum Egenkapital		17 548 923	13 684 645
Avsetning for forpliktelse					
1 564 545	1 568 846	Pensjonsforpliktelse	11	2 628 411	2 586 279
20 384 106	20 384 106	Andre forpliktelser	14	20 384 106	20 384 106
21 948 651	21 952 952	Sum Avsetning for forpliktelse		23 012 517	22 970 385
Langsiktig gjeld					
87 914 700	16 413 360	Langsiktig gjeld	8, 15	88 464 700	17 288 360
87 914 700	16 413 360	Sum langsiktig gjeld		88 464 700	17 288 360
Kortsiktig gjeld					
-33 578	-	Gjeld til kredittinstitusjoner		-33 578	-
8 817 435	9 244 982	Leverandørgjeld	12	9 236 125	9 590 692
-	-	Utbytte		-	-
102 534	259 265	Betalbar skatt	13	295 962	259 265
437 320	535 796	Skyldig offentlige avgifter		1 930 362	1 208 226
4 609 553	2 546 097	Annen kortsiktig gjeld	12	4 784 126	3 128 118
13 933 263	12 586 140	Sum kortsiktig gjeld		16 212 997	14 186 301
123 796 615	50 952 452	Sum Gjeld		127 690 214	54 445 046
136 452 413	60 182 402	Sum Egenkapital og gjeld		145 239 138	68 129 691

Noter til regnskapet

Note 1 Regnskapsprinsipper

Årsregnskapet er satt opp i samsvar med regnskapsloven av 1998 og god regnskapsskikk i Norge.

Konsolideringsprinsipper

Konsernregnskapet omfatter Helgeland Avfallsforedling IKS med datterselskaper hvor Helgeland Avfallsforedling IKS har bestemmende innflytelse som følge av juridisk eller faktisk kontroll.

Konsernregnskapet er utarbeidet etter ensartede regnskapsprinsipper for like transaksjoner i alle selskaper som inngår i konsernregnskapet. Alle vesentlige transaksjoner og mellomværende mellom selskaper i konsernet er eliminert.

Aksjer i datterselskaper er eliminert i konsernregnskapet etter oppkjøpsmetoden. Dette innebærer at det oppkjøpte selskapets eiendeler og gjeld vurderes til virkelig verdi på kjøpstidspunktet, og eventuell merpris ut over dette klassifiseres som goodwill.

Hovedregel for vurdering og klassifisering av eiendeler og gjeld

Eiendeler bestemt til varig eie eller bruk er klassifisert som anleggsmidler. Andre eiendeler er klassifisert som omløpsmidler. Fordringer som skal tilbakebetales innen et år er klassifisert som omløpsmidler.

Ved klassifisering av kortsiktig og langsiktig gjeld er tilsvarende kriterier lagt til grunn.

Omløpsmidler er vurdert til laveste av anskaffelseskost og virkelig verdi.

Anleggsmidler vurderes til anskaffelseskost, men nedskrives til gjenvinnbart beløp dersom dette er lavere enn bokført verdi, og verdifallet forventes ikke å være forbigående. Anleggsmidler med begrenset økonomisk levetid avskrives planmessig. Annen langsiktig gjeld og kortsiktig gjeld er vurdert til pålydende beløp.

Immaterielle eiendeler

Immaterielle eiendeler som er kjøpt enkeltvis, er balanseført til anskaffelseskost. Immaterielle eiendeler overtatt ved kjøp av virksomhet, er balanseført til anskaffelseskost når kriteriene for balanseføring er oppfylt.

Immaterielle eiendeler med begrenset økonomisk levetid avskrives planmessig. Immaterielle eiendeler nedskrives til gjenvinnbart beløp dersom de forventede økonomiske fordelene ikke dekker balanseført verdi og eventuelle gjenstående tilvirkningsutgifter.

Aksjer og andeler i tilknyttet selskap og datterselskap

Investeringer i datterselskaper vurderes etter kostmetoden. Investeringene blir nedskrevet til virkelig verdi dersom verdifallet ikke er forbigående og det må anses nødvendig etter god regnskapsskikk. Mottatt utbytte og konsernbidrag fra datterselskapene er inntektsført som annen finansinntekt. Tilsvarende gjelder for investeringer i tilknyttede selskaper.

Andre aksjer og andeler klassifisert som anleggsmidler

Aksjer og investeringer i ansvarlige selskaper og kommandittselskaper hvor selskapet ikke har betydelig innflytelse, er vurdert etter kostmetoden. Investeringene nedskrives til virkelig verdi ved verdifall som forventes ikke å være forbigående. Mottatt utbytte fra selskapene inntektsføres som annen finansinntekt.

Varer

Varelageret består av grønne og blå avfallsposer, samt utstyr for å reparere avfallsdunker. Er vurdert til innkjøpspris. felsekost når kriteriene for balanseføring er oppfylt.

Inntekter

Grunnlaget for inntekt skal være basert på Selvkostprinsippet. Inntekter resultatføres etter hvert som de er opptjent.

Årlig utarbeides etterkalkyle for kontroll av selvkostprinsippet for husholdninger.

Fordringer

Kundefordringer og andre fordringer er oppført til pålydende etter fradrag for avsetning til forventet tap. Avsetning til tap gjøres på grunnlag av en individuell vurdering av de enkelte fordringene.

Bankinnskudd, kontanter og lignende

Bankinnskudd, kontanter ol. inkluderer kontanter, bankinnskudd og andre betalingsmidler med forfallsdato som er kortere enn tre måneder fra anskaffelse.

Pensjoner

En ytelsesplan er en pensjonsordning som ikke er en innskuddsplan. Ved regnskapsføring av pensjon som er ytelsesplan, kostnadsføres forpliktelsen over opptjeningsperioden i henhold til planens opptjeningsformel. Allokeringsmetode tilsvarende planens opptjeningsformel med mindre det vesentlige av opptjeningen skjer mot slutten av opptjeningsperioden. Lineær opptjening legges da til grunn. For pensjonsordninger etter lov om foretakspensjon anvendes således lineær opptjening.

Estimatavvik og virkningen av endrede forutsetninger amortiseres over forventet gjenværende opptjeningsperiode i den grad de overstiger 10 % av den største av pensjonsforpliktelsen og pensjonsmidlene (korridor). Virkningen av planendringer med tilbakevirkende kraft som ikke er betinget av fremtidig ansettelse, innregnes i resultatregnskapet umiddelbart. Planendringer med tilbakevirkende kraft som er betinget av fremtidig ansettelse, fordeles lineært over tiden frem til ytelsen ikke lenger er betinget av fremtidig ansettelse.

For opptjeningsbaserte utførelser som er en separat plan, vil effekten av eventuelle estimatavvik og planendringer resultatføres umiddelbart.

Netto pensjonsforpliktelse er differansen mellom nåverdien av pensjonsforpliktelsene og verdien av pensjonsmidler som er avsatt for betaling av ytelsene. Pensjonsmidlene vurderes til virkelig verdi.

Måling av pensjonsforpliktelse og pensjonsmidler gjennomføres på balansedagen. Arbeidsgiveravgift er inkludert i tallene, og er beregnet av netto faktisk underfinansiering. AFP-forpliktelser innenfor LO/NHO-ordningen er en ytelsesbasert flerforetaksordning, men som regnskapsføres som en innskuddsbasert ordning da den ikke er målbar.

Kostnader

Kostnader regnskapsføres som hovedregel i samme periode som tilhørende inntekt. I de tilfeller det ikke er en klar sammenheng mellom utgifter og inntekter fastsettes fordelingen etter skjønsmessige kriterier.

Øvrige unntak fra sammenstillingsprinsippet er angitt der det er aktuelt.

Garantiansvar

Som sikkerhet for låneopptak i Helgelands Avfallsforedling IKS står eierkommunene som garantist, med andel lik eierandel i Helgeland Avfallsforedling IKS

Skatter

Skattekostnaden sammenstilles med regnskapsmessig resultat før skatt. Skatt knyttet til egenkapitaltransaksjoner er ført mot egenkapitalen. Skattekostnaden består av betalbar skatt (skatt på årets direkte skattepliktige inntekt) og endring i netto utsatt skatt. Utsatt skatt og utsatt skattefordel er presentert netto i balansen. Det ble innført skatteplikt for Helgeland Avfallsforedling IKS fra 01.01.2014, og omfatter inntekter og kostnader relatert til næringskunder.

Note 2 Salgsinntekt

Morselskap			Konsern	
2014	2015	Per virksomhetsområde	2015	2014
42 000 235	43 955 574	Inntekter renovasjon	43 955 574	42 000 235
11 834 896	12 243 177	Tippavgifter og salgsinntekter, avfall	25 370 410	24 691 344
3 475 862	2 632 712	Inntekter septik	2 632 712	3 475 862
879 283	636 150	Øvrige inntekter og tilskudd	86 203	376 096
58 190 276	59 467 612	Sum	72 044 899	70 543 537

Per geografisk marked				
58 190 276	59 467 612	Norge	72 044 899	70 543 537
58 190 276	59 467 612	Sum	72 044 899	70 543 537

Note 3 Lønnskostnad, antall ansatte, godtgjørelser, lån til ansatte mm

Lønnskostnad

Morselskap		Konsern		
2014	2015		2015	2014
7 454 990	7 555 759	Lønn	12 064 892	11 964 123
460 101	449 442	Folketrygdavgift	758 800	634 602
888 165	947 500	Pensjonskostnader (se note 11)	1 529 011	1 421 040
518 516	615 286	Andre ytelser	387 636	233 498
9 321 772	9 567 987	Sum	14 740 339	14 253 263

12	12	Antall årsverk sysselsatt i regnskapsåret	20	20
----	----	---	----	----

Ytelser til ledende personer	Lønn	Annen godt-
Daglig leder	843 323	155 244
Styret	-	235 700
Bedriftsforsamlingen	-	39 000

Lån og sikkerhetsstillelse til ledende personer

Det er ikke gitt lån eller sikkerhetsstillelse til ledende personer i selskapet.

Daglig leder eller styrets leder har ingen sluttavtale. Det er ingen bonusordning, overskuddsdeling e.l i selskapene, hverken til daglig leder, styrets leder eller andre ansatte.

Revisor

Godtgjørelse til KPMG AS og samarbeidende selskaper fordeler seg slik:

Morselskap			Konsern	
2014	2015		2015	2014
43 167	96 467	Lovpålagt revisjon	184 334	103 834
-	18 500	Teknisk utarbeidelse av ligningspaporer	37 000	17 500
-	9 100	Skatterådgivning	9 100	-
4 900	7 910	Annen bistand	20 510	4 900

Note 4 Immaterielle eiendeler

Morselskap	Konsesjon	SUM
Anskaffelseskost 01.01.15	-	-
Tilgang	-	-
Avgang	-	-
Anskaffelseskost 31.12.15	-	-
Akk. avskrivninger 31.12.15	-	-
Netto akk. og rev. nedskrivninger 31.12.15	-	-
Akk. avskr., nedskr. og rev. nedskrivninger 31.12.15	-	-
Bokført verdi pr. 31.12.15	-	-

Økonomisk levetid Ingen avskrivning

Konsern	Konsesjon	SUM
Anskaffelseskost 01.01.15	73 100	73 100
Tilgang	-	-
Avgang	-	-
Anskaffelseskost 31.12.15	73 100	73 100
Akk. avskrivninger 31.12.15	-	-
Netto akk. og rev. nedskrivninger 31.12.15	-	-
Akk. avskr., nedskr. og rev. nedskrivninger 31.12.15	-	-
Bokført verdi pr. 31.12.15	73 100	73 100

Økonomisk levetid Ingen avskrivning

Note 5 Varige driftsmidler

Morselskap	Maskiner, Inventar	Bygn. og fast installasjon	Driftsløsøre	Tomt/ Uteanlegg inkl.	Anlegg under utførelse	SUM
Anskaffelseskost 01.01.15	18 764 523	36 149 828		26 930 410	2 691 723	84 536 484
Tilgang kjøpte driftsmidler	5 770 138	52 123 647		474 767	-	58 368 552
Tilgang egentilv. driftsmidler	-	-	-		-	-
Avgang	-	-	-		637 852	637 852
Anskaffelseskost 31.12.15	24 534 661	88 273 475	-	27 405 177	2 053 871	142 267 184
Herav balanseførte lånekostnader egentilvirkede driftsmidler	-	-	-		-	-
Akk. avskrivninger 31.12.15	14 901 589	28 755 334	-	17 820 466	-	-
Netto akk. og rev. nedskrivninger 31.12.15	-	-	-	-	-	-
Akk. avskr., nedskr. og rev. nedskrivninger 31.12.15	14 901 589	28 755 334	-	17 820 466	-	61 477 389
Bokført verdi pr. 31.12.15	9 633 072	59 518 141	-	9 584 711	2 053 871	80 789 795
Årets avskrivninger	2 140 693	1 830 194		907 844	-	4 878 731
Årets nedskrivninger	-	-		-	-	-
Årets reverserte nedskrivninger	-	-		-	-	-
Økonomisk levetid	3-10 år	10-40 år		5-20 år		
Avskrivningsplan	Lineær	Lineær		Lineær		
Balanseførte leieavtaler inkl. i anskaffelseskost	-	-		-	-	-
Årlig leie av ikke balanseførte driftsmidler	-	-		-	-	-

Konsern	Maskiner, Inventar	Bygn. og fast installasjon	Driftsløsøre	Tomt/ Uteanlegg inkl.	Anlegg under utførelse	SUM
Anskaffelseskost 01.01.15	18 764 523	36 149 828	10 106 676	26 930 410	2 691 723	94 643 160
Tilgang kjøpte driftsmidler	5 770 138	52 123 647	849 655	474 767	-	59 218 207
Tilgang egentilv. driftsmidler	-	-	-	-	-	-
Avgang	-	-	8 865	-	637 852	646 717
Anskaffelseskost 31.12.15	24 534 661	88 273 475	10 947 466	27 405 177	2 053 871	153 214 650
Herav balanseførte lånekostnader egentilvirkede driftsmidler	-	-	-	-	-	-
Akk. avskrivninger 31.12.15	14 901 589	28 755 334	7 290 949	17 820 466	-	68 768 335
Netto akk. og rev. nedskrivninger 31.12.15	-	-	-	-	-	-
Akk. avskr., nedskr. og rev. nedskrivninger 31.12.15	14 901 589	28 755 334	7 290 949	17 820 466	-	68 768 335
Bokført verdi pr. 31.12.15	9 633 072	59 518 141	3 656 517	9 584 711	2 053 871	84 446 315
Årets avskrivninger	2 140 693	1 830 194	1 358 299	-	907 844	6 237 030
Årets nedskrivninger	-	-	-	-	-	-
Årets reverserte nedskrivninger	-	-	-	-	-	-
Økonomisk levetid	3-10 år	10-40 år		5-20 år		
Avskrivningsplan	Lineær	Lineær		Lineær		
Balanseførte leieavtaler inkl. i anskaffelseskost	-	-	-	-	-	-
Årlig leie av ikke balanseførte driftsmidler	-	-	-	-	-	-

Note 6 Datterselskap, tilknyttet selskap m.v.

Firma	Total Aksjekapital	Antal aksjer eid av HAF	Pålydende	Foretnings- kontor	Kostpris/ Bokført verdi	Eier -/ stemmeandel
Retura HAF AS	100 000	100	1 000	Rana	500 000	100 %
Brukthandel Askeladden AS	100 000	34	100	Rana	107 100	34 %
Rekom AS	2 349 500	102	500	Bergen	215 862	2 %
Ecopro AS	33 225 000	4 172	1 000	Verdal	4 180 300	13 %
Retura Norge AS	11 946 000	338	1 000	Lillestrøm	715 100	3 %
	47 720 500				5 718 362	

	Egenkapital i følge siste årsregnskap	Årsresultat i følge siste årsregnskap
Retura HAF AS	5 393 125	438 430
Brukthandel Askeladden AS	548 244	147 627

Note 7 Varer

Morselskap			Konsern	
2014	2015		2015	2014
467 271	133 030	Handelsvarer	244 019	513 987
467 271	133 030	Sum	244 019	513 987

Verdi på varelager er satt tilsvarende kostpris ved innkjøp

Note 8 Fordringer og gjeld

Morselskap			Konsern	
2014	2015		2015	2014
-	-	Fordringer med forfall senere enn ett år	-	-
8 673 420	65 328 100	Langsiktig gjeld med forfall senere enn 5 år	65 328 100	8 673 420

Morselskap

All langsiktig gjeld gjelder låneopptak hos Kommunalbanken.

Garantiansvar: Innenfor låneramme på 100 millioner godkjent av Fylkesmannen og eierkommunene.

Eierkommunene hefter for andel lik eierandel i selskapet i henhold til firmaattesten.

Note 9 Eierskap

Helgeland Avfallsforedling IKS er eid av 6 kommuner.
Eierandel/ansvarsdel er:

Kommune	Eierdel/ansvarsdel
Hemnes Kommune	14,3 %
Lurøy Kommune	9,5 %
Nesna Kommune	9,5 %
Rana Kommune	47,6 %
Rødøy Kommune	9,5 %
Træna Kommune	9,5 %
Total	100 %

Note 10 Egenkapital

MORSELSKAP

Egenkapital	Anneneigenkapital	Sum opptjentegenkapital
Egenkapital 01.01.15	9 229 950	9 229 950
Årets endring i egenkapital:		
Kjøp/ salg av egne aksjer	-	-
Årets resultat	3 425 848	3 425 848
Mottatt/avgitt konsernbidrag	-	-
Omregningsdifferanser	-	-
Egenkapital 31.12.15	12 655 798	12 655 798

Effekt av omarbeidelse av åpningsbalanse

Egenkapital 01.01.2015 før omarbeidelse	31 182 902	31 182 902
Endring pensjonsforpliktelse	-1 568 846	-1 568 846
Endring avsatt forpliktelse lukke kostnader deponi Røssvoll	-20 384 106	-20 384 106
Egenkapital 01.01.2015 etter omarbeidelse	9 229 950	9 229 950

KONSERN

Egenkapital 01.01.15	13 684 645
Årets endring i egenkapital:	
Kapitalutvidelse/ -nedsettelse	-
Kjøp/ salg av egne aksjer	-
Årets resultat	3 864 278
Omregningsdifferanser	-
Egenkapital 31.12.15	17 548 923

Spesifikasjon av opptjent egenkapital 31.12.15

Fond for vurderingsforskjeller	-
Annen egenkapital	17 548 923
Sum opptjent egenkapital	17 548 923

Effekt av omarbeidelse av åpningsbalanse:

	Annensum	opptjent
Egenkapital 01.01.2015 før omarbeidelse	36 655 030	36 655 030
Endring pensjonsforpliktelse	-2 586 279	-2 586 279
Endring avsatt forpliktelse lukke kostnader deponi Røssvoll	-20 384 106	-20 384 106
Egenkapital 01.01.2015 etter omarbeidelse	13 684 645	13 684 645

Note 11 Pensjonskostnader, -midler og -forpliktelser

Foretaket er pliktig til å ha tjenstepensjonsordning etter lov om obligatorisk tjenstepensjon, og har pensjonsordning som tilfredsstiller kravene i denne loven.

Ytelsesplan

Selskapets ytelsesbaserte pensjonsordninger gir rett til definerte fremtidige ytelser. Disse er i hovedsak avhengig av antall opptjeningsår, lønnsnivå ved oppnådd pensjonsalder og størrelsen på ytelsene fra folketrygden. Forpliktelsene er fondert gjennom et forsikringsselskap. I tillegg har ledende ansatte en tilleggspensjon utover den generelle ordning. Ordningen er ufondert.

Morselskap			Konsern	
2014	2015		2015	2014
-	797 532	Nåverdi av årets pensjonsopptjening	1 308 644	-
-	215 583	Rentekostnad av pensjonsforpliktelsen	282 133	-
-	-244 017	Avkastning på pensjonsmidler	-307 050	-
1 568 846	-	Implementeringseffekt	-	2 586 279
-	-	Resultatført andel av planendringseffekt	-	-
-	-	Resultateffekt av avkorting gammel AFP-ordning	-	-
-	40 674	Periodisert arbeidsgiveravgift	66 741	-
-	137 728	Administrasjonskostnader	178 543	-
1 568 846	947 500	Netto pensjonskostnad etter arbeidsgiveravgift	1 529 011	2 586 279

Morselskap			Konsern	
01.01.14	01.01.15	Antall personer omfattet av ordningen	01.01.15	01.01.14
Innskuddsordning:				
-	-	Aktive	-	-
		Totalt		
Ytelsesbasert ordning:				
12	12	Aktive	20	20
3	3	Pensjonister	3	3
12	15	Totalt		

Økonomiske forutsetninger (ytelsesbaserte ordninger)	01.01.15	01.01.14
Diskonteringsrente	2,70 %	2,30 %
Forventet lønnsregulering	2,50 %	2,75 %
Forventet pensjonsøkning	-	-
Forventet regulering av folketrygdens grunnbeløp (G)	2,25 %	2,50 %
Forventet avkastning på fondsmidler	3,30 %	3,30 %

MORSELSKAP	Sikret ordning	Sum
Påløpte pensjonsforpliktelser	121 838	121 838
Pensjonsmidler (til markedsverdi)	-	-
Periodisert arbeidsgiveravgift	-	1 442 706
Ikke resultatført virkning av estimatavik	1 442 706	1 564 544
Netto pensjonsforpliktelse	1 564 544	-

KONSERN	Sikret Ordning	Sum
Påløpte pensjonsforpliktelser	701 757	701 757
Pensjonsmidler (til markedsverdi)	-	-
Periodisert arbeidsgiveravgift	-	-
Ikke resultatført virkning av estimatavik	1 926 654	1 926 654
Netto pensjonsforpliktelse	2 628 411	2 628 411

Note 12 Mellomværende med nærstående parter

Motpart	Forhold til motparten	Kundefordringer		Andre fordringer	
		2015	2014	2015	2014
Retura HAF AS	Datter	404 510	503 721	308 319	1 405 793
Sum		404 510	503 721	308 319	1 405 793

Motpart	Forhold til Motparten	Leverandørgjeld		Annen kortsiktig gjeld	
		2015	2014	2015	2014
Retura HAF AS	Datter	245 257	209 217	405 728	-
Sum		245 257	209 217	405 728	-

Ytterligere forklaring på mellomværende med nærstående parter:

Retura HAF AS har 8 ansatte – fire salgssjåfør, daglig leder, driftsleder, adm.leder og salgsleder. Kjøper en del administrative tjenester og kjøreoppdrag. Kontorer og deler av administrasjonen deles med morselskapet. En forholdsmessig del av husleie og andre administrative kostnader belastes fra morselskapet, timer faktureres hver mnd etter spesifiserte timelister

Note 13 Skattekostnad

Morselskap			Konsern	
2014	2015	Årets skattekostnad fremkommer slik	2015	2014
259 265	102 534	Betalbar skatt	295 962	-32 489
-	-	Endring i utsatt skatt	-18 865	4 736
-	-	Virkning av endring i skatteregler	-	-
259 265	102 534	Skattekostnad	277 097	-27 753

Morselskap			Konsern	
2014	2015	Betalbar skatt i balansen	2015	2014
259 265	102 534	Årets betalbare skattekostnad	295 962	259 265
-	-	Skatt på avgitt konsernbidrag	-	-
-	-	For lite/mye avsatt skatt tidligere år	-	-
259 265	102 534	Betalbar skatt i balansen	295 962	259 265

MORSELSKAP

Spesifikasjon av skatteeffekten av midlertidige forskjeller og underskudd til framføring

	2015		2014	
	Fordel	Forpliktelse	Fordel	Forpliktelse
Driftsmidler	1 243 051	-	1 902 183	-
Immaterielle eiendeler	-	-	-	-
Finansielle anleggsmidler	-	-	-	-
Varer	-	-	-	-
Fordringer	-	-	-	-
Investeringer (omløpsmidler)-	-	-	-	-
Kortsiktig gjeld	-	-	-	-
Langsiktig gjeld	-	-	-	-
Underskudd til framføring	-	-	-	-
Sum	1 243 051	-	1 902 183	-
Ikke balanseført utsatt skatt	1 243 051		1 902 183	
Netto utsatt fordel/forpl. i balansen				

Utsatt skattefordel er oppført med utgangspunkt i fremtidig inntekt.

KONSERN

Spesifikasjon av skatteeffekten av midlertidige forskjeller og underskudd til framføring

	2015		2014	
	Fordel	Forpliktelse	Fordel	Forpliktelse
Driftsmidler	1 652 838	-	2 110 094	-
Immaterielle eiendeler	-	-	-	-
Finansielle anleggsmidler	-	-	-	-
Varer	-	-	-	-
Fordringer	25 427	-	24 724	-
Investeringer	-	-	-	-
Kortsiktig gjeld	-	-	-	-
Langsiktig gjeld	-	-	-	-
Forpliktelser	-	-	-	-
Underskudd til fremføring			100 470	-
Sum	1 678 265	-	2 235 288	-
Ikke balanseført utsatt skatt	1 243 051		1 902 183	
Netto utsatt fordel/forpl. i balansen	435 214		333 105	

Balanseført utsatt skattefordel (25%/27%)

108 804

89 938

Utsatt skattefordel er oppført med utgangspunkt i fremtidig inntekt.

Note 14

Andre avsetninger for forpliktelser

Morselskap

2014	2015	Avsetninger	Konsern	2015	2014
20 384 106	20 384 106	Lukke kostnader deponi Røssvoll	20 384 106	20 384 106	
20 384 106	20 384 106	Sum	20 384 106	20 384 106	

Forutsetninger

Årlig prisstigning	2,0 %
Rente for våverdiberegning	4,5 %
Antall år til lukking	5 år
Overvåking og kontroll av deponiet etter lukking	30 år
Lukkekostnader	5 000 000
Driftskostnader per år	678 000
Overvåking per år	234 240

Kostnaden for lukking er deponi er basert på nåverdideregning av kontantstrømmen i perioden frem til deponiet er lukket.

Helgeland Avfallsforedling IKS har ansvaret for driften av deponiet på Røssvollhei Avfallsplass. Selskapet har godkjenning fra Fylkesmannen i Nordland for deponering og driften på dette området. Nye forskrifter for deponi fra 1.7.09. I forbindelse med avslutning og etterdrift av deponiet vil det sannsynligvis påløpe store utgifter til opprydding, tilsyn m.v.

Det deponeres nå ikke brennbare materialer på deponiet, i hht gjeldende forskrifter. Helgeland Avfallsforedling IKS må sørge for etterdrift i 30 år.

Note 15 Pantstillelser og garantier m.v.

Morselskap			Konsern	
2014	2015	Bokført gjeld som er sikret ved pant o.l.:	2015	2014
-	-	Kortsiktig gjeld	-	-
-	-	Obligasjonslån	-	-
-	-	Gjeld til kredittinstitusjoner	550 000	875 000
-	-	Øvrig langsiktig gjeld	-	-
-	-	Sum	550 000	875 000
Bokført verdi av eiendeler stilt som sikkerhet for bokført gjeld				
-	-	Driftsløsøre	3 656 517	4 174 026
-	-	Kundefordringer	4 086 471	3 074 293
-	-	Varelager	110 989	46 715
-	-	Totalt	7 853 977	7 295 034
Garantiansvar				
-	-	Garantiansvar	345 387	345 387

Note 16 Selvkostberegning

Det er for 2014 beregnet selvkost for husholdningsrenovasjon. Beregningen viser at gebyrinntektene dekker kostnader relatert til husholdningsrenovasjon i 2015 med 103,4%. Dekningen er ikke ført mot fond, men hver kommune rapporterer årlig sin andel av selvkostregnskapet.

Beregning av selvkost er gjort i hht retningslinjer for kommunale betalingstjenester, utarbeidet av kommunal- og moderniseringsdepartementet.

Note 17 Bundne midler

Morselskap			Konsern	
2014	2015	Bundne midler	2015	2014
391 311	310 137	Skattetrekkskonto	560 271	635 179
391 311	310 137	Sum	560 271	635 179

Konsernet har ikke kassakreditt eller andre trekkrettigheter.

Revisjonsberetning 2015

